

RV: CONTESTACIÓN DE LA DEMANDA | DTE. JOSÉ GUILLERMO HENAO MEDINA | RAD. 2021-100 | CEQP

Notificaciones GHA <notificaciones@gha.com.co>

Vie 18/03/2022 3:14 PM

Para: Juzgado 01 Civil Circuito - Caldas - Salamina <j01cctosalamina@cendoj.ramajudicial.gov.co>

 1 archivos adjuntos (3 MB)

Vo. Bo. JHG CONTESTACIÓN JOSÉ GUILLERMO HENAO MEDINA_compressed.pdf;

De: Notificaciones GHA**Enviado:** viernes, 18 de marzo de 2022 15:11**Para:** J01cctosalamina@cendoj.ramajudicia.gov.co <J01cctosalamina@cendoj.ramajudicia.gov.co>; reclamacionesguzmanacevedo@hotmail.com <reclamacionesguzmanacevedo@hotmail.com>; info@expresosideral.com <info@expresosideral.com>; Jinneth Hernandez Galindo <jhernandez@gha.com.co>; Isabella Caro Orozco <icaro@gha.com.co>; Carlos Eduardo Quintero Portilla <cquintero@gha.com.co>; viviana ramirez <vivianamramirez@gmail.com>**Asunto:** CONTESTACIÓN DE LA DEMANDA | DTE. JOSÉ GUILLERMO HENAO MEDINA | RAD. 2021-100 | CEQP

Señores

JUZGADO PRIMERO CIVIL DEL CIRCUITO DE SALAMINA - CALDAS**E. S. D.**

REFERENCIA:	CONTESTACIÓN DE LA DEMANDA
PROCESO:	VERBAL DE RESPONSABILIDAD CIVIL
DEMANDANTE:	JOSÉ GUILLERMO HENAO MEDINAY OTROS
DEMANDADO:	RAMIRO DIAZ MONTOYAY OTROS
RADICACIÓN:	2021-00100-00

GUSTAVO ALBERTO HERRERA ÁVILA, identificado con cédula de ciudadanía No. 19.395.114 de Bogotá, abogado titulado y en ejercicio, portador de la tarjeta profesional No. 39.116 del Consejo Superior de la Judicatura, actuando en calidad de representante legal de la sociedad **G. HERRERA & ASOCIADOS ABOGADOS S.A.S.**, identificada con NIT. 900701533-7, quien obra como apoderada de **LA EQUIDAD SEGUROS GENERALES O.C.**, tal y como se acredita con los certificados de existencia y representación que se anexan, a través del escrito anexo a este correo electrónico, me dirijo a usted señor Juez, a fin de pronunciarme frente a la demanda verbal de responsabilidad civil promovida por **JOSÉ GUILLERMO HENAO MEDINA Y OTROS**.

Señores

JUZGADO PRIMERO CIVIL DEL CIRCUITO DE SALAMINA - CALDAS

E. S. D.

REFERENCIA: CONTESTACIÓN DE LA DEMANDA
PROCESO: VERBAL DE RESPONSABILIDAD CIVIL
DEMANDANTE: JOSÉ GUILLERMO HENAO MEDINAY OTROS
DEMANDADO: RAMIRO DIAZ MONTOYAY OTROS
RADICACIÓN: 2021-00100-00

GUSTAVO ALBERTO HERRERA ÁVILA, identificado con cédula de ciudadanía No. 19.395.114 de Bogotá, abogado titulado y en ejercicio, portador de la tarjeta profesional No. 39.116 del Consejo Superior de la Judicatura, actuando en calidad de representante legal de la sociedad **G. HERRERA & ASOCIADOS ABOGADOS S.A.S.**, identificada con NIT. 900701533-7, quien obra como apoderada general de **LA EQUIDAD SEGUROS GENERALES O.C.**, tal y como se acredita con los certificados de existencia y representación que se anexan, a través del presente escrito, me dirijo a usted señor Juez, a fin de pronunciarme frente a la demanda verbal de responsabilidad civil promovida por **JOSÉ GUILLERMO HENAO MEDINA Y OTROS**, anticipando que me opongo a todas y cada una de las pretensiones sometidas a consideración de su Despacho, lo anterior, en los siguientes términos:

- **SOLICITUD PROFERIMIENTO DE SENTENCIA ANTICIPADA POR LA EVIDENTE PRESCRIPCIÓN DE LAS ACCIONES DERIVADAS DEL CONTRATO DE TRANSPORTE Y PRESCRIPCIÓN ORDINARIA DE LAS ACCIONES DERIVADAS DEL CONTRATO DE SEGURO.**

Es preciso recordar que el artículo 278 del Código General del Proceso, a su tenor Literal reza:

“(…) En cualquier estado del proceso, el juez deberá dictar sentencia anticipada, total o parcial, en los siguientes eventos:

1. Cuando las partes o sus apoderados de común acuerdo lo soliciten, sea por iniciativa propia o por sugerencia del juez.
2. Cuando no hubiere pruebas por practicar.
3. **Cuando se encuentre probada la** cosa juzgada, la caducidad, la **prescripción extintiva** y la carencia de legitimación en la causa.

Dicha regla, guarda una consonancia intrínseca con el artículo 42 del Código General del Proceso, la cual indica dentro de su literalidad:

“ARTÍCULO 42. DEBERES DEL JUEZ. Son deberes del juez:

1. Dirigir el proceso, velar por su rápida solución, presidir las audiencias, adoptar las medidas conducentes para impedir la paralización y dilación del proceso y procurar la mayor economía procesal.

(…)

8. Dictar las providencias dentro de los términos legales, fijar las audiencias y diligencias en la oportunidad legal y asistir a ellas.

(...)

15. Los demás que se consagren en la ley.”

Así las cosas, correspondería en este caso de manera ineludible, proceder por parte del Despacho, a reconocer mediante sentencia anticipada y en aplicación de los preceptos enunciados, la configuración del fenómeno prescriptivo de las acciones derivadas del contrato de transporte, teniendo en cuenta los fundamentos fácticos y jurídicos que procedo a exponer a continuación:

Prescripción de las acciones derivadas del contrato de transporte.

En lo que respecta a la prescripción, se tiene que es un fenómeno jurídico a través del cual se pueden adquirir derechos o extinguir obligaciones, en efecto, el artículo 2512 del Código Civil establece:

“(…) Artículo 2512. La prescripción es un modo de adquirir las cosas ajenas, o de extinguir las acciones o derechos ajenos, por haberse poseído las cosas y no haberse ejercido dichas acciones y derechos durante cierto lapso de tiempo, y concurriendo los demás requisitos legales.

Se prescribe una acción o derecho cuando se extingue por la prescripción. (...)”

Por su parte, el artículo 2535 *Ibidem*, que contempla la prescripción como medio de extinguir las acciones judiciales y dispone:

“(…) Artículo 2535. La prescripción que extingue las acciones y derechos exige solamente cierto lapso de tiempo durante la cual no se hayan ejercido dichas acciones.

Se cuenta ese tiempo desde que la obligación se haya hecho exigible. (...)”

El Código de Comercio en su artículo 993 consagra un régimen especial de prescripción en materia del contrato de transporte y al respecto señala:

“(…) Las acciones directas o indirectas provenientes del Contrato de Transporte prescriben en dos años, el término de prescripción correrá desde el día en que haya concluido o debido concluir la obligación de la conducción.

Este término no puede ser modificado por las partes (...). (Negrilla y subraya fuera de texto).

La citada norma, debe observarse para el caso en cuestión, en concordancia con el Artículo 2545 del Estatuto Civil, que a su tenor literal reza:

“Las prescripciones de corto tiempo a que están sujetas las acciones especiales, que nacen de ciertos actos o contratos, se mencionan en los títulos respectivos, y corren también contra toda persona; salvo que expresamente se establezca otra regla”. (Negrilla y subraya fuera de texto).

Teniendo en cuenta lo señalado, es claro que el término bienal empezó a correr el día 26 de noviembre de 2017, fecha en la que aparentemente ocurrieron los hechos que nos convocan, por lo que en principio el término de prescripción feneció el día 27 de noviembre de 2019, término que no fue suspendido ni interrumpido en su debido momento, lo anterior, debido a que la solicitud de conciliación se presentó el día 3 de marzo de 2021 y la demanda se presentó el día 11 de noviembre de 2021, fechas para las cuales, ya había fenecido tal término.

Téngase en cuenta que en el presente caso se alega un incumplimiento de un contrato de transporte, el cual debía cumplirse el mismo día de la ocurrencia del hecho por el que ahora se pretende una indemnización, razón por la cual, es desde esa fecha en la que empieza a correr el término de prescripción para incoar las acciones derivadas de tal contrato.

Prescripción de las acciones derivadas del contrato de seguro.

El Código de Comercio estipula un régimen especial de prescripción en materia de seguros en su artículo 1081 determina presupuestos no sólo en relación con el tiempo que debe transcurrir para que se produzca el fenómeno extintivo, sino también respecto del momento en que el período debe empezar a contarse. Al respecto señala la mencionada disposición:

ARTÍCULO 1081. La prescripción de las acciones que se derivan del contrato de seguro o de las disposiciones que lo rigen podrá ser ordinaria o extraordinaria.

La prescripción ordinaria será de dos años y empezará a correr desde el momento en que el interesado haya tenido o debido tener conocimiento del hecho que da base a la acción.

La prescripción extraordinaria será de cinco años, correrá contra toda clase de personas y empezará a contarse desde el momento en que nace el respectivo derecho.

Estos términos no pueden ser modificados por las partes. (Negrilla fuera de texto)

Ajustando la norma transcrita al caso en concreto encontramos que se encuentra plenamente acreditada la prescripción de las acciones derivadas del contrato de seguro por la senda ordinaria, esto es, en la que se computa el término de dos (2) años contados a partir de que el interesado tuvo o debió tener conocimiento del hecho que dio base a la acción, la cual, para el caso de marras, fue el día 26 de noviembre de 2017, lo anterior, por cuanto en dicha fecha acaeció el hecho de tránsito que dio origen a este litigio, y, además, porque a partir de dicha fecha se tuvo conocimiento de la existencia de las Pólizas expedidas por LA EQUIDAD SEGUROS GENERALES O.C., transcurriendo así un lapso mayor al de 2 años contados a partir de la ocurrencia del hecho que da base a la acción y al del conocimiento de la póliza, hasta la fecha de presentación de la demanda.

En síntesis, la prescripción ordinaria de que trata el Artículo 1081 del Código de Comercio es completamente aplicable al caso que nos ocupa, comoquiera que se acredita la presencia de los elementos subjetivos que se requiere para su declaratoria:

- El señor JOSE GUILLERMO HENAO MEDINA tuvo conocimiento de los hechos, pues de acuerdo con la prueba documental obrante en el plenario, él habría resultado lesionado en el hecho de tránsito supuestamente acaecido el día 26 de noviembre de 2017, fecha en la cual se levantó el respectivo informe de accidente de tránsito (IPAT) que contenía con claridad los datos de las pólizas que aseguraban al automotor de placas TPX851, tal y como se denota a continuación:

PÓLIZA SEGURO RESPONSABILIDAD CIVIL CONTRACTUAL		SI	NO	VENCIAMIENTO		PÓLIZA SEGURO RESPONSABILIDAD EXTRA CONTRACTUAL		SI	NO	VENCIAMIENTO		
No.	ASEGURADORA	APELLIDOS Y NOMBRES		PLA.	MES	AÑO	No.	ASEGURADORA	PLA.		MES	AÑO
2851095	Equidad	Jose Guillermo Henoa Medina		710	11	18	2850933	Equidad	720		11	18
PROPIETARIO	DOC		INSTRUMENTO		FECHA		DOC		INSTRUMENTO		FECHA	

Es así como a partir de la fecha de los hechos empezó a correr el fenómeno de prescripción, feneciendo el día 27 de noviembre de 2019, sin embargo, la demanda no fue radicada sino hasta el día 11 de noviembre de 2021, momento para el cual, ya había fenecido sin duda alguna la acción directa del contrato de seguro.

Por lo anterior, solicito respetuosamente al Señor Juez, que con fundamento en los argumentos que se consignan en el presente escrito, profiera Sentencia Anticipada, absolviendo a LA EQUIDAD SEGUROS O.C., por la evidente configuración del fenómeno prescriptivo de las acciones derivadas del contrato de seguro.

I. FRENTE A LOS HECHOS DE LA DEMANDA

FRENTE AL HECHO 1: En este numeral se realizan varias aseveraciones respecto de las cuales procedo a pronunciarme de la siguiente manera.

- A mi representada no le consta que para el día 26 de noviembre de 2017 el señor JOSÉ GUILLERMO HENAO MEDINA se encontrare en calidad de usuario del servicio de transporte, lo anterior, debido a que mi procurada no fue testigo de los hechos y tales circunstancias son completamente ajenas a lo que aquella pudiere conocer.
- A mi representada no le consta que el vehículo de placas TPX851 sea de propiedad de la señora María Teresa Marín López, así como tampoco le consta que para la fecha de los hechos dicho automotor se encontrare afiliado a la Empresa de transporte EXPRESO SIDERAL S.A, lo anterior, debido a que tal circunstancia es completamente ajena a lo que aquella pudiere conocer.
- Es cierto que el vehículo de placas TPX851 se encontraba asegurado con la póliza de responsabilidad civil extracontractual No. AA009781, no obstante, ello no implica per se que el referido contrato de seguro se pueda afectar.

Al respecto, es importante reseñar que para todos los efectos legales y jurídicos, el despacho deberá tener en cuenta que la obligación condicional contemplada en las póliza de seguro se circunscribe a la cobertura expresamente estipulada en sus condiciones, la que determinan el ámbito, extensión o alcance del respectivo amparo, así como sus límites, sumas aseguradas, deducibles, las exclusiones de amparo, la vigencia, etc., luego **son esas condiciones las que enmarcan la obligación condicional que contrae el asegurador y por eso el Juzgador debe sujetar el pronunciamiento respecto de la relación sustancial, al contenido de las condiciones de la póliza.**

Descendiendo al caso en concreto, tenemos que la referida póliza no se podrá afectar, pues además de que no se ha demostrado la responsabilidad civil que se demanda, la génesis de la responsabilidad se deriva en un presunto incumplimiento en las obligaciones derivadas de un contrato de transporte (en caso de que se llegare a demostrar), y, por tal motivo, el origen de tal responsabilidad es de carácter contractual, no siéndole extensible los amparos de la referida póliza, pues en ella se amparó únicamente la responsabilidad civil de carácter extracontractual.

Con todo, debe tenerse en cuenta que en el presente escenario se tiene acreditada la prescripción ordinaria de las acciones derivadas del contrato de seguro y la prescripción de las acciones derivadas del contrato de transporte por lo que se hace completamente inviable alguna afectación de la referida póliza.

- En relación con el envío de la Póliza de Responsabilidad Civil Contractual, es importante reseñar que en la solicitud enviada a mi representada, **no se aportó documentación alguna que permitiera entender la calidad de beneficiarios de la reseñada póliza,** empero, con la contestación de la presente demanda se aportará la respectiva Póliza de Responsabilidad Civil Contractual.

FRENTE AL HECHO 2: Pese a que a mi representada no le consten las circunstancias de tiempo, modo y lugar del hecho de tránsito, debo destacar que de conformidad con el IPAT No. 72489, el señor José Guillermo Henao Medina se encontraba en estado de embriaguez, y, tal situación generó a su vez, la pérdida del equilibrio del señor Henao Medina, produciéndose de esta manera su caída, por lo que se puede entender que **la causa eficiente del daño es el estado de alicoramiento**, y, en ese sentido, se tendrá que exonerar a mi representada al encontrarse acreditada la culpa de la víctima.

En concordancia con lo anterior, se tiene que no es cierto que tal situación le hubiere podido ocurrir a cualquier persona, pues conforme se relata en el IPAT e informe ejecutivo, tal situación solo le ocurrió al señor Henao Medina, corroborándose una vez más, que en el presente asunto la causa eficiente del daño es precisamente el estado de alicoramiento del precitado señor.

A continuación, relaciono print de pantalla en el que se codifica al señor Henao Medina con el código 503, el cual, de conformidad con la resolución No. 0011268 de 2012 corresponde a “pasajero embriagado”.



CÓDIGO	HIPÓTESIS
501	Viajar colgado o en los estribos.
502	Descender o subir del vehículo en marcha.
503	Pasajero embriagado.

FRENTE AL HECHO 3: A mi representada no le consta la atención médica que eventualmente se le hubiere podido suministrar al señor José Guillermo Henao Medina, lo anterior, debido a que la misma no intervino en dicha atención, y, tales circunstancias son completamente ajenas a lo que aquella pudiere conocer.

Con todo, debe advertirse que la causa eficiente del daño es el estado de embriaguez del señor Henao Medina, y, en consecuencia, es este quien deberá asumir su propio daño conforme al principio “Nemo auditur propriam turpitudinem allegans”

FRENTE AL HECHO 4: A mi representada no le consta la remisión, ni los supuestos procedimientos médicos a los que pudo haber sido sometido el señor José Guillermo Henao Medina, lo anterior, debido a que la misma no intervino en dicha atención, y, tales circunstancias son completamente ajenas a lo que aquella pudiere conocer.

Con todo, debe advertirse que la causa eficiente del daño es el estado de embriaguez del señor Henao Medina, y, en consecuencia, es este quien deberá asumir su propio daño conforme al principio “Nemo auditur propriam turpitudinem allegans”

FRENTE AL HECHO 5: A mi representada no le consta la atención medica supuestamente brindada al señor José Guillermo Henao Medina en la clínica Advidanti, lo anterior, debido a que la misma no intervino en dicha atención, y, tales circunstancias son completamente ajenas a lo que aquella pudiere conocer.

Con todo, debe advertirse que la causa eficiente del daño es el estado de embriaguez del señor Henao Medina, y, en consecuencia, es este quien deberá asumir su propio daño conforme al principio “Nemo auditur propriam turpitudinem allegans”

FRENTE AL HECHO 6: No es cierto que la causa determinante del daño hubiere sido la negligencia u imprudencia del conductor del vehículo de placas TPX851, lo anterior, debido a que en el caso de marras, se tiene acreditado que es el estado de embriaguez del accionante el que genera eficientemente el daño que se alega.

Ahora bien, en relación al IPAT debemos reseñar que en él se codificó al señor Henao Medina con el código No. 503, el cual, de conformidad con la resolución No. 0011268 de 2012 corresponde a “pasajero embriagado”, así.

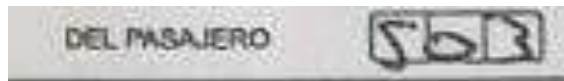

CÓDIGO	HIPÓTESIS
501	Viajar colgado o en los estribos.
502	Descender o subir del vehículo en marcha.
503	Pasajero embriagado.

De lo anterior se puede concluir que el agente que suscribió el IPAT consideró que tal causal era importante y determinante en el hecho de tránsito, y, por tal motivo decidió consignarlo en tal documento.

FRENTE AL HECHO 7: En este numeral se realizan varias aseveraciones respecto de las cuales procedo a pronunciarme de la siguiente manera.

- Es cierto que del hecho de tránsito se suscribió un informe ejecutivo en el que se relaciona el código de investigación No. 176536106867201780133, no obstante, debo resaltar que conforme se indica en la página de la Fiscalía General de la Nación, dicho proceso se encuentra inactivo por extinción de la acción penal, por lo que de la aceptación de este aparte no puede entenderse que existe alguna responsabilidad civil o penal en cabeza del conductor del vehículo asegurado.

Caso Noticia No: 176536106867201780133	
Despacho	FISCALIA 01 LOCAL
Unidad	UNIDAD LOCAL - SALAMINA
Seccional	DIRECCIÓN SECCIONAL DE CALDAS
Fecha de asignación	28-NOV-17
Dirección del Despacho	CALLE 10 NO. 6 - 39 Salamina, Caldas. piso 2
Teléfono del Despacho	57(6)8596234
Departamento	CALDAS
Municipio	SALAMINA
Estado caso	INACTIVO - Motivo: Extinción de la acción penal por caducidad de la querrela

- Ahora bien, en relación con la afirmación realizada por parte del apoderado de la parte demandante al indicar que en dicho informe “consta lo anteriormente relatado”, debo advertir que no es cierto, pues en el informe ejecutivo no se atribuyó la responsabilidad en los términos en que el apoderado de la parte demandante pretende hacerlo conforme lo indicó en el hecho No. 7, y, en relación con tal informe, es importante destacar que en él se codificó al señor Henao Medina con la causal No. 503, la cual corresponde a “pasajero embriagado”, y, es la causa eficiente del daño en el presente asunto.

PASAJERO	503	PASAJERO EMBRIAGADO
----------	-----	---------------------

FRENTE AL HECHO 8: Es cierto que por el hecho de tránsito se levantó el Informe Policial De Accidente De Tránsito No. A72489, del cual se debe destacar que en él se codificó al señor Henao Medina con la causal No. 503, la cual corresponde a “pasajero embriagado”, y, conforme se ha explicado, esta es la causa eficiente del daño.



FRENTE AL HECHO 9: Es cierto que el vehículo de placas TPX851 se encontraba asegurado con las Pólizas de Responsabilidad Civil extracontractual No. AA009781 y Contractual No. AA009782, no obstante, ello no indica per se que las mismas se puedan afectar.

Al respecto, es importante reseñar que para todos los efectos legales y jurídicos, el despacho deberá tener en cuenta que la obligación condicional contemplada en las póliza de seguro se circunscribe a la cobertura expresamente estipulada en sus condiciones, la que determinan el ámbito, extensión o alcance del respectivo amparo, así como sus límites, sumas aseguradas, deducibles, las exclusiones de amparo, la vigencia, etc., luego **son esas condiciones las que enmarcan la obligación condicional que contrae el asegurador y por eso el Juzgador debe sujetar el pronunciamiento respecto de la relación sustancial, al contenido de las condiciones de la póliza.**

Teniendo en cuenta lo anterior, es menester reseñar que las referidas pólizas no podrán afectarse pues en el presente escenario no se ha materializado el riesgo asegurado. Se aclara que la Póliza de Responsabilidad Civil Extracontractual No. AA009781 no ofrece cobertura para el caso de marras, pues la génesis de la responsabilidad que se pretende es un supuesto incumplimiento contractual, y, en todo caso, la causa eficiente del daño es derivado de la culpa de la víctima, no siéndole imputable este a las codemandadas ni a mi prohijada.

Con todo, debe tenerse en cuenta que en el presente escenario se tiene acreditada la prescripción ordinaria de las acciones derivadas del contrato de seguro y la prescripción de las acciones derivadas del contrato de transporte por lo que se hace completamente inviable alguna afectación de las referidas pólizas.

FRENTE AL HECHO 10: A mi representada no le consta la ocupación u oficio del señor Henao Medina, así como tampoco le consta la supuesta remuneración que este pudiera obtener en virtud de dichos oficios, lo anterior, debido a que tal circunstancia le es completamente ajena a mi representada, y, además, no hay prueba alguna que permita demostrar tal situación.

Sin perjuicio de lo anterior, debo destacar que conforme a lo indicado en el ADRES, el señor Henao Medina se encuentra afiliado al régimen subsidiado en salud desde el año 2009, de lo que se concluye que este no tenía capacidad de pago desde la referida fecha.

ADMINISTRADORA DE LOS RECURSOS DEL SISTEMA GENERAL
DE SEGURIDAD SOCIAL EN SALUD - ADRES

Información de Afiliados en la Base de Datos Única de Afiliados al Sistema de Seguridad Social en Salud
Resultados de la consulta

Información Básica del Afiliado :

COLUMNAS	DATOS
TIPO DE IDENTIFICACIÓN	CC
NÚMERO DE IDENTIFICACIÓN	4477820
NOMBRES	JOSE GUILLERMO
APELLIDOS	HENAO MEDINA
FECHA DE NACIMIENTO	****
DEPARTAMENTO	CALDAS
MUNICIPIO	SALAMINA

Datos de afiliación :

ESTADO	ENTIDAD	RÉGIMEN	FECHA DE AFILIACIÓN EFECTIVA	FECHA DE FINALIZACIÓN DE AFILIACIÓN	TIPO DE AFILIADO
ACTIVO	ASMET.SALUD.EPS.S.A.S.	SUBSIDIADO	19/12/2009	31/12/2999	CABEZA DE FAMILIA

Respecto de lo anterior, es importante reseñar el artículo 153 de la Ley 100 de 1993 en donde se indica:

ARTICULO 157. Tipos de participantes en el Sistema General de Seguridad Social en Salud. A partir de la sanción de la presente Ley, todo colombiano participará en el servicio esencial de salud que permite el Sistema General de Seguridad Social en Salud. Unos lo harán en su condición de afiliados al régimen contributivo o subsidiado y otros lo harán en forma temporal como participantes vinculados.

A. Afiliados al Sistema de Seguridad Social. Existirán dos tipos de afiliados al Sistema General de Seguridad Social en salud:

- Los afiliados al Sistema mediante el régimen contributivo son las personas vinculadas a través de contrato de trabajo, los servidores públicos, los pensionados y jubilados y los trabajadores independientes con capacidad de pago. Estas personas deberán afiliarse al Sistema mediante las normas del régimen contributivo de que trata el Capítulo I del Título III de la presente Ley.**
- Los afiliados al Sistema mediante el régimen subsidiado de que trata el Artículo 211 de la presente Ley son las personas sin capacidad de pago para cubrir el monto total de la cotización.** Serán subsidiadas en el Sistema General de Seguridad Social en Salud la población más pobre y vulnerable del país en las áreas rural y urbana. Tendrán particular importancia, dentro de este grupo, personas tales como las madres durante el embarazo, parto y postparto y período de lactancia, las madres comunitarias*, las mujeres cabeza de familia, los niños menores de un año, los menores en situación irregular, los enfermos de Hansen, las personas mayores de 65 años, ~~los discapacitados~~ <persona en situación de discapacidad>, los campesinos, las comunidades indígenas, los trabajadores y profesionales independientes, artistas y deportistas, toreros y sus subalternos, periodistas independientes, maestros de obra de construcción, albañiles, taxistas, electricistas, desempleados y demás personas sin capacidad de pago” (negrita y subraya propias).

FRENTE AL HECHO 11: A mi representada no le consta lo relatado en este numeral, lo anterior, debido a que tales circunstancias corresponden a la esfera interna y personal de los demandantes, siéndole completamente imposible a mi representada conocer respecto de aquellas.

Sin perjuicio de lo anterior, debe advertirse que no es cierto que el señor Henao Medina realizara cotizaciones al sistema de seguridad social, pues conforme se indicó en el numeral anterior, este se encontraba afiliado al régimen subsidiado en salud, y, adicionalmente, conforme se indica en

el RUAF, el referido señor no cuenta con afiliaciones a pensión, riesgos laborales, caja de compensación, etc.

A continuación, relaciono print de pantalla de la consulta realizada en el RUAF en relación con el señor Henao Medina:

INFORMACIÓN BÁSICA						Fecha de Corte:	2022-03-11
Numero de Identificación	Primer Nombre	Segundo Nombre	Primer Apellido	Segundo Apellido	Sexo		
CC 4477920	JOSE	GUILLERMO	HENAO	MEDINA	M		

AFILIACIÓN A SALUD						Fecha de Corte:	2022-03-11
Administradora	Régimen	Fecha Afiliación	Estado de Afiliación	Tipo de Afiliado	Departamento -> Municipio		
ASOCIACIÓN MUTUAL LA ESPERANZA - ASMET7 SALUD	Subsidiado	19/12/2009	Activo	CABEZA DE FAMILIA	SALAMINA		

AFILIACIÓN A PENSIONES						Fecha de Corte:	2022-03-11
No se han reportado afiliaciones para esta persona							

AFILIACIÓN A RIESGOS LABORALES						Fecha de Corte:	2022-03-11
No se han reportado afiliaciones para esta persona							

AFILIACIÓN A COMPENSACIÓN FAMILIAR						Fecha de Corte:	2022-03-11
No se han reportado afiliaciones para esta persona							

AFILIACIÓN A CESANTIAS						Fecha de Corte:	2022-01-31
No se han reportado afiliaciones para esta persona							

De igual forma, cabe resaltar que la señora Lucía Medina de Henao (QEPD) también se encontraba afiliada al régimen subsidiado en salud, conforme se indica en el ADRES:

Información Básica del Afiliado :

COLUMNAS	DATOS
TIPO DE IDENTIFICACIÓN	CC
NÚMERO DE IDENTIFICACION	24846382
NOMBRES	LUCIA
APELLIDOS	MEDINA DE HENAO
FECHA DE NACIMIENTO	*/**/**
DEPARTAMENTO	ANTIOQUIA
MUNICIPIO	MEDELLIN

Datos de afiliación :

ESTADO	ENTIDAD	REGIMEN	FECHA DE AFILIACIÓN EFECTIVA	FECHA DE FINALIZACIÓN DE AFILIACIÓN	TIPO DE AFILIADO
AFILIADO FALLECIDO	ALIANZA MEDELLIN ANTIOQUIA EPS S.A.S. "SAVIA SALUD EPS"	SUBSIDIADO	01/04/2012	27/12/2021	CABEZA DE FAMILIA

De lo anterior, se concluye que no es cierto que el señor Henao Medina realizara aportes al sistema de seguridad social para si o para su familia.

FRENTE AL HECHO 12: A mi representada no le consta que el señor Henao Medina hubiere quedado incapacitado para realizar labores por el resto de su vida, así como tampoco le consta que tipo de actividades este hubiere desempeñado, lo anterior, debido a que tales circunstancias le son completamente ajenas y no se encuentran acreditadas en el plenario.

FRENTE AL HECHO 13: A mi representada no le consta lo relatado en este numeral, lo anterior, debido a que la misma no fue parte del reconocimiento presuntamente realizado por parte del Instituto Nacional de Medicina Legal y Ciencias Forenses.

FRENTE AL HECHO 14: A mi representada no le consta lo relatado en este numeral, lo anterior, debido a que la misma no fue parte del reconocimiento presuntamente realizado por parte del Instituto Nacional de Medicina Legal y Ciencias Forenses.

FRENTE AL HECHO 15: A mi representada no le consta lo relatado en este numeral, lo anterior, debido a que la misma no fue parte del examen presuntamente realizado por parte de la Fundación Instituto Neurológico de Colombia, no obstante, debe advertirse que tal examen no puede equipararse a un dictamen de pérdida de capacidad laboral, pues de un lado, de conformidad con lo contemplado en el decreto 1352 de 2013, dicha fundación no se encuentra facultada para emitir dichos dictámenes, y, de otro lado, tal examen desconoce por completo los protocolos médicos que se deben tener en cuenta para emitirlos.

Al respecto nuestra Honorable Corte Constitucional ha establecido, conforme al Decreto mencionado que “(...) en la actualidad el estado de invalidez debe ser determinado en primera instancia por las Juntas Regionales de Calificación de Invalidez y en segunda por la Junta Nacional de Calificación de Invalidez, con base en el manual único para la calificación de invalidez vigente a la fecha de la calificación. Correspondiéndole a las entidades que asumen las contingencias derivadas de la invalidez determinar en ‘primera oportunidad’ la pérdida de capacidad laboral, calificar el grado de invalidez y el origen de las contingencias”¹. (Subrayado fuera del texto).

Igualmente la sentencia T-1007 de 2004 nos ilustra que “La finalidad de las juntas de calificación de invalidez es la evaluación técnico científica del origen y el grado de pérdida de la capacidad laboral de aquellas personas que hacen parte del sistema general de seguridad social, de conformidad con lo previsto en el artículo 42 de la Ley 100 de 1993”.

Incluso la Corte Suprema de Justicia, Sala de Casación Laboral ha señalado “como ya se dijo que son tales entes los únicos facultados por la ley para emitir el dictamen sobre el grado de reducción de la capacidad laboral de una persona, como fundamento de su pretendida pensión de invalidez”².

Finalmente, debo ratificar que a mi representada no le consta la profesión, oficio o remuneración del señor Henao Medina, y, adicionalmente, en relación con la enunciación de las pretensiones que se enumeran en este hecho, debo indicar que respecto de ellas me pronunciare en el acápite respectivo.

II. PRONUNCIAMIENTO FRENTE A LAS PRETENSIONES DE LA DEMANDA

Me opongo a todas y cada una de las pretensiones de la demanda por cuanto carecen de fundamentos fácticos y jurídicos que hagan viable su prosperidad, en la medida en que no se reúnen los supuestos esenciales para que se estructure la Responsabilidad Civil que pretende endilgarse a la parte demandada.

De esta manera y con el ánimo de lograr una indudable precisión frente a los improbados requerimientos pretendidos en la demanda, procederé a referirme respecto de cada una de las pretensiones de la siguiente manera:

FRENTE A LA PRETENSIÓN 1: Me opongo a esta pretensión declarativa por cuanto en el plenario no obra prueba alguna que permita acreditar los elementos contemplados en el artículo 891 del Código de Comercio.

¹ CORTE CONSTITUCIONAL. Sentencia T-726 de 2007

² CORTE SUPREMA DE JUSTICIA. Sala de Casación Laboral, Sentencia del 29 de septiembre de 1999, Radicación No. 11910. MP: Dr. Germán G. Valdés Sánchez.

Al respecto, es importante reseñar que en el plenario no se incorporó algún tiquete, factura o comprobante que permitiere entender la real existencia de un contrato de transporte.

FRENTE A LA PRETENSIÓN 2: Me opongo a esta pretensión declarativa por cuanto carece de fundamentos fácticos y jurídicos que hagan viable su prosperidad, esto, en la medida en que no se reúnen los supuestos esenciales para que se estructure la Responsabilidad Civil Contractual que se pretende endilgar a los demandados, al respecto, es menester recordar que en el presente caso no se ha acreditado el nexo de causalidad, pues conforme se demuestra en el plenario, este se rompe al haberse demostrado la culpa de la víctima como causal exonerativa de responsabilidad, siendo que además, aquel fue la causa adecuada del daño, y, por todo lo anterior, es el señor Henao Medina quien debe soportar su propio daño conforme lo prevé el principio “Nemo auditur propriam turpitudinem allegans”

FRENTE A LA PRETENSIÓN 3: Me opongo a esta pretensión teniendo en cuenta que en el presente proceso no se encuentran acreditados los elementos de la Responsabilidad Civil Contractual, y, es por ello que se hace completamente inviable el reconocimiento y pago de los perjuicios alegados.

Al respecto, es menester recordar que en el presente caso no se ha acreditado el nexo de causalidad, pues conforme se demuestra en el plenario, este se rompe al haberse demostrado la culpa de la víctima como causal exonerativa de responsabilidad, siendo que además, aquella fue la causa adecuada del daño, y, por todo lo anterior, es el señor Henao Medina quien debe soportar su propio daño conforme lo prevé el principio “Nemo auditur propriam turpitudinem allegans”

FRENTE A LA PRETENSIÓN 4: Me opongo a esta pretensión teniendo en cuenta que en el presente proceso no se encuentran acreditados los elementos de la Responsabilidad Civil que se pretende, y, es por ello que se hace completamente inviable el reconocimiento y pago de los perjuicios alegados.

Al respecto, es menester recordar que en el presente caso no se ha acreditado el nexo de causalidad, pues conforme se demuestra en el plenario, este se rompe al haberse demostrado la culpa de la víctima como causal exonerativa de responsabilidad, siendo que además, aquella fue la causa adecuada del daño, y, por todo lo anterior, es el señor Henao Medina quien debe soportar su propio daño conforme lo prevé el principio “Nemo auditur propriam turpitudinem allegans”

Por lo anterior, es a todas luces completamente inviable el reconocimiento o pago de alguna pretensión incoada por parte del actor, máxime cuando de cara a mi representada, se debe acreditar la responsabilidad del asegurado y la cuantía de la pérdida, es así como el artículo 1133 del Código de Comercio reza: “ARTÍCULO 1133. En el seguro de responsabilidad civil los damnificados tienen acción directa contra el asegurador. Para acreditar su derecho ante el asegurador de acuerdo con al artículo 1077, la víctima en ejercicio de la acción directa podrá en un solo proceso demostrar la responsabilidad del asegurado y demandar la indemnización del asegurador.”

Por su parte, debe advertirse que el régimen de responsabilidad civil siempre estará atado al principio indemnizatorio según la cual el límite de la indemnización siempre será el daño causado, sin que aquella se pueda convertir en fuente de enriquecimiento sin causa. Bien lo expresa el Dr. Juan Carlos Henao en su obra “el daño” cuando manifiesta que “se debe indemnizar el daño, sólo el daño y nada más que el daño” (Pág. 45). En consecuencia, si eventual y remotamente se llegare a proferir una sentencia favorable a las súplicas de la demanda, la indemnización ordenada deberá sujetarse al daño probado y nada más que a este.

Dado a que los demandantes acumulan varias pretensiones de condena a continuación de este numeral, procederé a pronunciarme respecto de cada una de ellas de la siguiente forma:

RESPECTO AL DAÑO EMERGENTE:

En relación con el daño emergente, es necesario tener en cuenta que la Corte Suprema de Justicia ha concebido el daño emergente como:

“El daño emergente abarca la pérdida misma de elementos patrimoniales, los desembolsos que hayan sido menester o que en el futuro sean necesarios y el advenimiento del pasivo, causados por los hechos de los cuales trata de deducirse la responsabilidad; en tanto que el lucro cesante, cual lo indica la expresión, está constituido por todas las ganancias ciertas que han dejado de percibirse o que se recibirían luego, con el mismo fundamento de hecho’, como ha sido el criterio de esta Corporación (Sent. del 29 de septiembre de 1978)” (CSJ, SC del 28 de junio de 2000, Rad. n.º 5348).

Así las cosas, me opongo rotundamente al pago de todos y cada uno de los conceptos que constituyen daño emergente, pues la parte accionante aporta una serie de documentos que no cuentan con los requisitos para ser considerados factura de venta, pues se desconoce la fecha de pago, el nombre de quien los pago, o, simplemente se reclama el pagó, aun cuando no es la parte demandante la que generó dicha erogación, y, por ende, no se encuentra legitimada para reclamar tal perjuicio.

Respecto de lo anterior, se resalta una factura de venta supuestamente expedida el día 13/12/2017, la cual supuestamente fue pagada por parte de la señora Aura Rosa Henao Medina, quien no es demandante en el presente proceso.

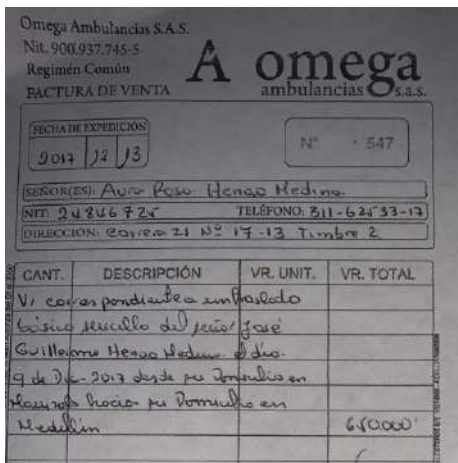

Adicionalmente, se evidencian varias facturas de las cuales se desconoce quién las pagó:

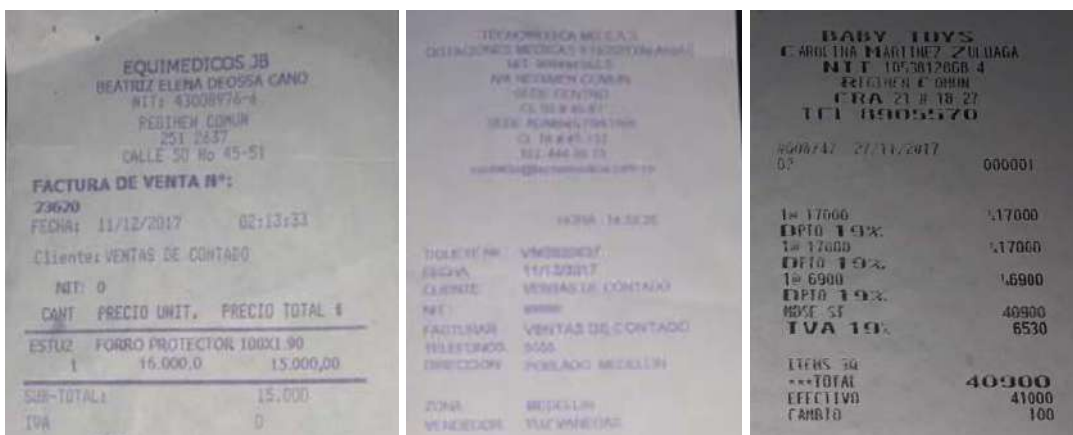

*****TEJIDOS FAS No 311111
SANCHEZ SANTAMARIA FLOR MARINA
NIT 41.842.842 REGIMEN COMUN
CRA 21 No 18-54 Tel. 8720507 M/les
RES DIAN 18762003417605 DE 2017/05/20
HAB DE 3001-39785 HASTA 3001-100000

*****GRATIAS POR SU COMPRA*****
CALLE 100 10014 NIT 900000001
OPER ANDREA CORREA
HA : 2017/12/05 HORA : 15:00:51

1.000 PIJAMA HOMBRE P/P	45,500	19
1.000 PIJAMAS HOMBRE P	41,500	19
1.000 IMPUESTO AL CONS	20	0
3.000		
TOTAL	87,020	
DISCRIMINACION IMPUESTOS		
IVA 19%	73,109	13,911
SIN IMP.	20	0
TOTALES	73,129	13,891
TOTAL	87,020	

De igual forma, debemos reseñar lo predispuesto por el parágrafo primero del artículo 1.6.1.4.2 del decreto reglamentario 1625 de 2016:

“Las personas no obligadas a expedir factura o documento equivalente, si optan por expedirlos, deberán hacerlo cumpliendo los requisitos señalados para cada documento, según el caso.”

En general, los requisitos de la factura de venta están consignadas en el artículo 617 del Estatuto Tributario y son:

“ARTÍCULO 617. REQUISITOS DE LA FACTURA DE VENTA. Para efectos tributarios, la expedición de factura a que se refiere el artículo 615 consiste en entregar el original de la misma, con el lleno de los siguientes requisitos:

- Estar denominada expresamente como factura de venta.
- Apellidos y nombre o razón y NIT del vendedor o de quien presta el servicio.
- Apellidos y nombre o razón social y NIT del adquirente de los bienes o servicios, junto con la discriminación del IVA pagado.
- Llevar un número que corresponda a un sistema de numeración consecutiva de facturas de venta.
- Fecha de su expedición.
- Descripción específica o genérica de los artículos vendidos o servicios prestados.
- Valor total de la operación.
- El nombre o razón social y el NIT del impresor de la factura.
- Indicar la calidad de retenedor del impuesto sobre las ventas”.

De lo previamente reseñado, podemos concluir que varios de los documentos allegados al plenario no cumplen los requisitos contemplados para poder ser considerados como una factura de venta. Y, por ello, dichos documentos, no gozan de la pertinencia, conducencia y utilidad que se requiere para la probanza pretendida.

RESPECTO AL LUCRO CESANTE.

Me opongo rotundamente a esta solicitud de condena en contra de mi representada, pues al no encontrarse estructurados los elementos de la responsabilidad civil, es completamente inviable que opere la póliza de seguros, al respecto, es menester señalar que la obligación condicional contemplada en la póliza de seguros se circunscribe a la cobertura expresamente estipulada en sus condiciones, las que determinan el ámbito, extensión o alcance del respectivo amparo, así como sus límites, sumas aseguradas, deducibles, las exclusiones de amparo, la vigencia, etc., luego son esas condiciones las que enmarcan la obligación condicional que contrae el asegurador y por eso el Juzgador debe sujetar el pronunciamiento respecto de la relación sustancial, al contenido de las condiciones de la póliza.

Ahora bien, respecto al lucro cesante reclamado debe recordarse que dicho perjuicio debe ser cierto, pues de otra forma, constituiría un enriquecimiento sin causa prohibido en nuestro ordenamiento, es así como la sentencia SC11575-2015 del 05 de mayo de 2015, se refirió a este tipo de perjuicio como:

“(…) El lucro cesante, jurídicamente considerado en relación con la responsabilidad extracontractual, es entonces la privación de una ganancia esperada en razón de la ocurrencia del hecho lesivo, o, en palabras de la Corte, “está constituido por todas las ganancias ciertas que han dejado de percibirse o que se recibirán luego, con el mismo fundamento de hecho” (CSJ SC de 7 de mayo de 1968)”.

En igual sentido y con relación al lucro cesante futuro, ha manifestado la misma Corporación que:

“La jurisprudencia de esta Corte cuando del daño futuro se trata y, en particular, del lucro cesante futuro, ha sido explícita ‘en que no es posible aseverar, con seguridad absoluta, como habrían transcurrido los acontecimientos sin la ocurrencia del hecho’, acudiendo al propósito de determinar ‘un mínimo de razonable certidumbre’, a ‘juicios de probabilidad objetiva’ y ‘a un prudente sentido restrictivo cuando en sede litigiosa’, se trata de admitir la existencia material del lucro cesante y de efectuar su valuación pecuniaria, haciendo particular énfasis en que procede la reparación de esta clase de daño en la medida en que obre en autos, a disposición del proceso, prueba concluyente en orden a acreditar la verdadera entidad de los mismos y su extensión cuantitativa, lo que significa rechazar por principio conclusiones dudosas o contingentes acerca de las ganancias que se dejaron de obtener, apoyadas tales conclusiones en simples esperanzas, expresadas estas en ilusorios cálculos que no pasan de ser especulación teórica, y no en probabilidades objetivas demostradas con el rigor debido (cas. civ. sentencia de 4 de marzo de 1998, exp. 4921)” (CSJ SC del 9 de septiembre de 2010, Rad. n.º 2005-00103-01; se subraya).
(Negrillas fuera del texto original)

En consecuencia de lo anterior, es menester señalarle al despacho que en el remoto e hipotético caso en que se llegare a acreditar una responsabilidad civil, debe tenerse en cuenta que: I) no es viable acceder a la liquidación relacionada en esta pretensión, pues el demandante no acredita los ingresos ciertos que supuestamente dejó de obtener, y, en consecuencia, reconocer algún monto sería indemnizar un daño incierto, desconocido y eventual, y, II) el examen realizado por la Fundación Instituto Neurológico de Colombia no puede equipararse a un dictamen de pérdida de capacidad laboral, pues de un lado, de conformidad con lo contemplado en el decreto 1352 de 2013, dicha fundación no se encuentra facultada para emitir dichos dictámenes, y, de otro lado, tal examen desconoce por completo los protocolos médicos que se deben tener en cuenta para emitirlos.

Así las cosas, se hace completamente inviable el reconocimiento de esta pretensión.

RESPECTO AL DAÑO MORAL

Me opongo rotundamente a esta solicitud de condena en contra de mi representada, pues al no encontrarse estructurados los elementos de la responsabilidad civil que se demanda, es completamente inviable que opere la póliza de seguros, al respecto, es menester señalar que la obligación condicional contemplada en la póliza de seguros se circunscribe a la cobertura expresamente estipulada en sus condiciones, las que determinan el ámbito, extensión o alcance del respectivo amparo, así como sus límites, sumas aseguradas, deducibles, las exclusiones de amparo, la vigencia, etc., luego son esas condiciones las que enmarcan la obligación condicional que contrae el asegurador y por eso el Juzgador debe sujetar el pronunciamiento respecto de la relación sustancial, al contenido de las condiciones de la póliza.

Ahora bien, en cuanto a la existencia y cuantificación del perjuicio moral que se alega, debe decirse que en el plenario no se encuentra soporte alguno de su causación, no obstante, lo que si se denota es un claro afán de lucro imposible de atender, ello, por cuanto la tasación realizada es completamente exorbitante. Y, en todo caso, es importante recordar que **el eventual resarcimiento en ningún momento podrá ser superior a la verdadera magnitud del daño causado**. Máxime cuando el contrato de seguro de daños tiene un carácter indemnizatorio.

Descendiendo al caso en concreto, debemos indicar que en el plenario, la parte actora se limita única y exclusivamente a enunciar unos supuestos padecimientos que no se acompasan con el acervo probatorio, siendo entonces necesario que se desvirtué tal pretensión, máxime cuando, ni siquiera se han acreditado los elementos de la responsabilidad civil.

Resulta igualmente pertinente recordar que en lo que hace a la ponderación de los daños morales, si bien la misma se encuentra deferida “al arbitrium iudicis”, es decir, al recto criterio del fallador, estos deben ser debidamente acreditados, demostrados y tasados por quien las pretende, teniendo en cuenta además que este tipo de perjuicios “se trata de agravios que recaen sobre intereses, bienes o derechos que por su naturaleza extrapatrimonial o inmaterial resultan inasibles e incommensurables”³.

Para este caso en particular, los valores solicitados como indemnización por concepto de perjuicios morales, exceden los valores tasados y adjudicados por la Corte Suprema de Justicia en distintos pronunciamientos. Relacionamos, así, algunos fallos de la Sala de Casación Civil en los que emite condenas por concepto de “daño moral” para sustentar este argumento⁴

- A. La CSJ el día 06-05-2016⁵, ordenó pagar \$15 millones por esta especie de daño a la víctima directa, cuyas lesiones fueron: perturbación psíquica permanente y deformación física en el cuerpo de carácter permanente con la colocación de una válvula de drenaje en el cerebro; al momento del accidente contaba con 17 años.
- B. La CSJ en sentencia del 18-11-2019⁶, reconoció \$10 millones para una mujer que en accidente de tránsito sufrió trauma de tejidos blandos, de cadera y pelvis, traumatismo craneoencefálico, paresia de ojo derecho y depresión con una pérdida de capacidad laboral de 65.68% dictaminada por la Junta Nacional de Calificación de Invalidez.

³ Sentencia de casación civil de 13 de mayo de 2008, exp. 1997-09327-01

⁴ Cfr. TSDJ. De Pereira. Sentencia de segundo grado. Rad. 05001-31-03-005-2005-00142-01. MG. Sustanciador Duberney Grisales Herrera (en descongestión).

⁵ CSJ, SC-5885-2016

⁶ CSJ, SC-4966-2019.

Aunado a lo anterior, encontramos que, desde la óptica jurisprudencial de la Corte Suprema de Justicia, se ha establecido que, al no existir una normatividad que permita determinar la forma de cuantificar el daño, el precedente judicial de dicho órgano tiene cierto carácter vinculante⁷:

“[...] a falta de normativa explícita que determine la forma de cuantificar el daño moral, el precedente judicial del máximo órgano de la jurisdicción ordinaria tiene un cierto carácter vinculante, para cuya separación es menester que el juez ofrezca razones suficientes de su distanciamiento”.

Así las cosas, en el remoto e improbable caso en que se llegaren a acreditar los elementos de la responsabilidad civil extracontractual, la tasación por concepto de perjuicio extrapatrimonial deberá ser muy inferior a los \$10'000.000 de pesos, pues dicho rubro se reconoció para unas afectaciones mucho mayores a las del caso de marras.

RESPECTO DEL DAÑO A LA VIDA DE RELACIÓN

Me opongo rotundamente a esta solicitud de condena en contra de mi representada, pues al no encontrarse estructurados los elementos de la responsabilidad civil extracontractual, es completamente inviable que opere la póliza de seguro, al respecto, es menester señalar que la obligación condicional contemplada en la póliza de seguros se circunscribe a la cobertura expresamente estipulada en sus condiciones, las que determinan el ámbito, extensión o alcance del respectivo amparo, así como sus límites, sumas aseguradas, deducibles, las exclusiones de amparo, la vigencia, etc., luego son esas condiciones las que enmarcan la obligación condicional que contrae el asegurador y por eso el Juzgador debe sujetar el pronunciamiento respecto de la relación sustancial, al contenido de las condiciones de la póliza.

Ahora bien, en cuanto a la existencia y cuantificación del perjuicio a la vida de relación que se alega, debe decirse que no encuentra soporte alguno de su causación, y, además, se evidencia un claro afán de lucro imposible de atender.

Adicionalmente, debe decirse que esta pretensión es completamente impróspera pues los demandantes además de no justificar de manera alguna la valoración sobre la tasación de dichas sumas de dinero, no acreditaron de manera alguna como el supuesto accidente de tránsito afectó su esfera exterior.

En todo caso, la solicitud que pretenden con relación a este perjuicio resulta claramente excesiva e injustificada. Basta revisar la jurisprudencia de la Sala de Casación Civil de la Corte Suprema de Justicia en donde ha emitido condenas por concepto de “daño a la vida de relación” para concluir que no se encuentra correctamente estimado este tipo de perjuicio, así:

A. Esa Magistratura en el fallo SC-5885 del 06-05-2016, fijó \$20 millones por este perjuicio a la víctima directa, una mujer joven que sufrió perturbación psíquica permanente y deformación física en el cuerpo de carácter permanente con la colocación de una válvula de drenaje en el cerebro; al momento del accidente contaba con 17 años de edad.

B. La CSJ en sentencia del 21-02-201813 reconoció 25 SMMLV (\$19.531.050) para la víctima directa quien por un accidente de tránsito le fue amputada la pierna derecha y perdió el 30% de su capacidad laboral.

C. La CSJ en sentencia del 18-11-201915, reconoció \$20 millones para una mujer que en accidente de tránsito sufrió trauma de tejidos blandos, de cadera y pelvis, traumatismo

⁷ Sentencia de la SCC del 19 de diciembre de 2018, exp. 05736-31-89-001-2004-00042-01

craneoencefálico, paresia de ojo derecho y depresión con una pérdida de capacidad laboral de 65.68% dictaminada por la Junta Nacional de Calificación de Invalidez.

Así las cosas, en el remoto e improbable caso en que se llegaren a acreditar los elementos de la responsabilidad civil extracontractual, la tasación por concepto de daño a la vida en relación deberá ser muy inferior a los valores precitados, pues dichos rubros se reconocieron para unas afectaciones ciertas, comprobadas, acreditadas y superiores a las que se alegan en el caso de marras.

FRENTE A LA PRETENSIÓN 5: Me opongo a la declaratoria de esta pretensión teniendo en cuenta que en el presente proceso no se encuentran acreditados los elementos de la Responsabilidad Civil, no se ha materializado el riesgo asegurado para las Pólizas de Responsabilidad Civil Extracontractual No. AA009781 y Contractual No. AA009782, y, puntualmente en relación con la Póliza de Responsabilidad Civil Extracontractual No. AA009781, debo resaltar que la misma no ofrece cobertura para el caso de marras, pues la génesis de la responsabilidad que se pretende es un supuesto incumplimiento contractual.

Adicionalmente, debe tenerse en cuenta que en el presente escenario se tiene acreditada la prescripción ordinaria de las acciones derivadas del contrato de seguro y la prescripción de las acciones derivadas del contrato de transporte por lo que se hace completamente inviable alguna afectación de las referidas pólizas.

FRENTE A LA PRETENSIÓN 6: Me opongo a la declaratoria de esta pretensión por carecer de objeto, lo anterior, debido a que con la contestación de la presente demanda se adjunta la Póliza de Responsabilidad Civil Contractual No. AA00978.

FRENTE A LA PRETENSIÓN 7: Me opongo a la prosperidad de la pretensión de costas y agencias en derecho, lo anterior, toda vez que, al no existir responsabilidad de mi prohijada por no reunirse y acreditarse los supuestos de la responsabilidad civil que se le pretenden endilgar a las pasiva de esta acción, no puede producirse un fallo favorable a las pretensiones del extremo activo de la litis y, en consecuencia, la condena en costas y agencias en derecho es improcedente.

De conformidad con lo expuesto, respetuosamente solicito denegar la totalidad de las pretensiones de la parte actora e imponerle la correspondiente condena en costas y agencias en derecho a aquella.

RESPECTO DE LAS PRETENSIONES SUBSIDIARIAS:

FRENTE A LA PRETENSIÓN 1: Me opongo a esta pretensión declarativa por cuanto carece de fundamentos fácticos y jurídicos que hagan viable su prosperidad, esto, en la medida en que no se reúnen los supuestos esenciales para que se estructure la Responsabilidad Civil que se pretende endilgar a los demandados, al respecto, es menester recordar que en el presente caso no se ha acreditado el nexo de causalidad, pues conforme se demuestra en el plenario, este se rompe al haberse demostrado la culpa de la víctima como causal exonerativa de responsabilidad, siendo que además, aquella fue la causa adecuada del daño, y, por todo lo anterior, es el señor Henao Medina quien debe soportar su propio daño conforme lo prevé el principio “Nemo auditur propriam turpitudinem allegans”

FRENTE A LA PRETENSIÓN 2: Me opongo a esta pretensión teniendo en cuenta que en el presente proceso no se encuentran acreditados los elementos de la Responsabilidad Civil que se pretende, y, es por ello que se hace completamente inviable el reconocimiento y pago de los perjuicios alegados.

Al respecto, es menester recordar que en el presente caso no se ha acreditado el nexo de causalidad, pues conforme se demuestra en el plenario, este se rompe al haberse demostrado la culpa de la víctima como causal exonerativa de responsabilidad, siendo que además, aquella fue la causa adecuada del daño, y, por todo lo anterior, es el señor Henao Medina quien debe soportar su propio daño conforme lo prevé el principio “Nemo auditur propriam turpitudinem allegans”

Por lo anterior, es a todas luces completamente inviable el reconocimiento o pago de alguna pretensión incoada por parte del actor, máxime cuando de cara a mi representada, se debe acreditar la responsabilidad del asegurado y la cuantía de la pérdida, es así como el artículo 1133 del Código de Comercio reza: “ARTÍCULO 1133. En el seguro de responsabilidad civil los damnificados tienen acción directa contra el asegurador. Para acreditar su derecho ante el asegurador de acuerdo con al artículo 1077, la víctima en ejercicio de la acción directa podrá en un solo proceso demostrar la responsabilidad del asegurado y demandar la indemnización del asegurador.”

Por su parte, debe advertirse que el régimen de responsabilidad civil siempre estará atado al principio indemnizatorio según la cual el límite de la indemnización siempre será el daño causado, sin que aquella se pueda convertir en fuente de enriquecimiento sin causa. Bien lo expresa el Dr. Juan Carlos Henao en su obra “el daño” cuando manifiesta que “se debe indemnizar el daño, sólo el daño y nada más que el daño” (Pág. 45). En consecuencia, si eventual y remotamente se llegare a proferir una sentencia favorable a las súplicas de la demanda, la indemnización ordenada deberá sujetarse al daño probado y nada más que a este.

Dado a que los demandantes acumulan varias pretensiones de condena a continuación de este numeral, procederé a pronunciarme respecto de cada una de ellas de la siguiente forma:

RESPECTO AL DAÑO EMERGENTE:

En relación con el daño emergente, es necesario tener en cuenta que la Corte Suprema de Justicia ha concebido el daño emergente como:

“El daño emergente abarca la pérdida misma de elementos patrimoniales, los desembolsos que hayan sido menester o que en el futuro sean necesarios y el advenimiento del pasivo, causados por los hechos de los cuales trata de deducirse la responsabilidad; en tanto que el lucro cesante, cual lo indica la expresión, está constituido por todas las ganancias ciertas que han dejado de percibirse o que se recibirían luego, con el mismo fundamento de hecho’, como ha sido el criterio de esta Corporación (Sent. del 29 de septiembre de 1978)” (CSJ, SC del 28 de junio de 2000, Rad. n.º 5348).

Así las cosas, me opongo rotundamente al pago de todos y cada uno de los conceptos que constituyen daño emergente, pues la parte accionante aporta una serie de documentos que no cuentan con los requisitos para ser considerados factura de venta, pues se desconoce la fecha de pago, el nombre de quien los pago, o, simplemente se reclama el pagó, aún cuando no es la parte demandante la que generó dicha erogación, y, por ende, no se encuentra legitimada para reclamar tal perjuicio.

Respecto de lo anterior, se resalta una factura de venta supuestamente expedida el día 13/12/2017, la cual supuestamente fue pagada por parte de la señora Aura Rosa Henao Medina, quien no es demandante en el presente proceso.

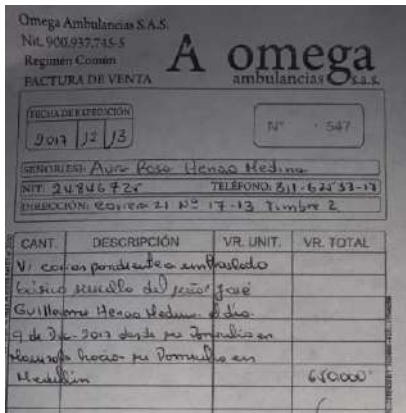

Adicionalmente, se evidencian varias facturas de las cuales se desconoce quién las pagó:

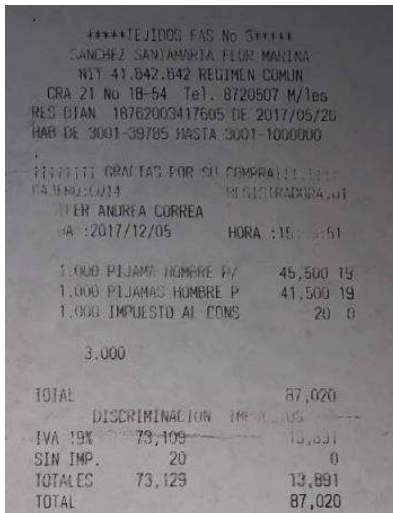

De igual forma, debemos reseñar lo predispuesto por el parágrafo primero del artículo 1.6.1.4.2 del decreto reglamentario 1625 de 2016:

“Las personas no obligadas a expedir factura o documento equivalente, si optan por expedirlos, deberán hacerlo cumpliendo los requisitos señalados para cada documento, según el caso.”

En general, los requisitos de la factura de venta están consignadas en el artículo 617 del Estatuto Tributario y son:

“ARTÍCULO 617. REQUISITOS DE LA FACTURA DE VENTA. Para efectos tributarios, la expedición de factura a que se refiere el artículo 615 consiste en entregar el original de la misma, con el lleno de los siguientes requisitos:

- a. Estar denominada expresamente como factura de venta.
- b. Apellidos y nombre o razón y NIT del vendedor o de quien presta el servicio.
- c. Apellidos y nombre o razón social y NIT del adquirente de los bienes o servicios, junto con la discriminación del IVA pagado.
- d. Llevar un número que corresponda a un sistema de numeración consecutiva de facturas de venta.
- e. Fecha de su expedición.
- f. Descripción específica o genérica de los artículos vendidos o servicios prestados.
- g. Valor total de la operación.
- h. El nombre o razón social y el NIT del impresor de la factura.
- i. Indicar la calidad de retenedor del impuesto sobre las ventas”.

De lo previamente reseñado, podemos concluir que varios de los documentos allegados al plenario no cumplen los requisitos contemplados para poder ser considerados como una factura de venta. Y, por ello, dichos documentos, no gozan de la pertinencia, conducencia y utilidad que se requiere para la probanza pretendida.

RESPECTO AL LUCRO CESANTE.

Me opongo rotundamente a esta solicitud de condena en contra de mi representada, pues al no encontrarse estructurados los elementos de la responsabilidad civil, es completamente inviable que opere la póliza de seguros, al respecto, es menester señalar que la obligación condicional contemplada en la póliza de seguros se circunscribe a la cobertura expresamente estipulada en sus condiciones, las que determinan el ámbito, extensión o alcance del respectivo amparo, así como sus límites, sumas aseguradas, deducibles, las exclusiones de amparo, la vigencia, etc., luego son esas condiciones las que enmarcan la obligación condicional que contrae el asegurador y por eso el Juzgador debe sujetar el pronunciamiento respecto de la relación sustancial, al contenido de las condiciones de la póliza.

Ahora bien, respecto al lucro cesante reclamado debe recordarse que dicho perjuicio debe ser cierto, pues de otra forma, constituiría un enriquecimiento sin causa prohibido en nuestro ordenamiento, es así como la sentencia SC11575-2015 del 05 de mayo de 2015, se refirió a este tipo de perjuicio como:

“(…) El lucro cesante, jurídicamente considerado en relación con la responsabilidad extracontractual, es entonces la privación de una ganancia esperada en razón de la ocurrencia del hecho lesivo, o, en palabras de la Corte, “está constituido por todas las ganancias ciertas que han dejado de percibirse o que se recibirán luego, con el mismo fundamento de hecho” (CSJ SC de 7 de mayo de 1968)”.

En igual sentido y con relación al lucro cesante futuro, ha manifestado la misma Corporación que:

“La jurisprudencia de esta Corte cuando del daño futuro se trata y, en particular, del lucro cesante futuro, ha sido explícita ‘en que no es posible aseverar, con seguridad absoluta, como habrían transcurrido los acontecimientos sin la ocurrencia del hecho’, acudiendo al propósito de determinar ‘un mínimo de razonable certidumbre’, a ‘juicios de probabilidad objetiva’ y ‘a un prudente sentido restrictivo cuando en sede litigiosa’, se trata de admitir la existencia material del lucro cesante y de efectuar su valuación pecuniaria, haciendo

particular énfasis en que procede la reparación de esta clase de daño en la medida en que obre en autos, a disposición del proceso, prueba concluyente en orden a acreditar la verdadera entidad de los mismos y su extensión cuantitativa, lo que significa rechazar por principio conclusiones dudosas o contingentes acerca de las ganancias que se dejaron de obtener, apoyadas tales conclusiones en simples esperanzas, expresadas estas en ilusorios cálculos que no pasan de ser especulación teórica, y no en probabilidades objetivas demostradas con el rigor debido (cas. civ. sentencia de 4 de marzo de 1998, exp. 4921)” (CSJ SC del 9 de septiembre de 2010, Rad. n.º 2005-00103-01; se subraya). (Negrillas fuera del texto original)

En consecuencia de lo anterior, es menester señalarle al despacho que en el remoto e hipotético caso en que se llegare a acreditar una responsabilidad civil, debe tenerse en cuenta que: I) no es viable acceder a la liquidación relacionada en esta pretensión, pues el demandante no acredita los ingresos ciertos que supuestamente dejó de obtener, y, en consecuencia, reconocer algún monto sería indemnizar un daño incierto, desconocido y eventual, y, II) el examen realizado por la Fundación Instituto Neurológico de Colombia no puede equipararse a un dictamen de pérdida de capacidad laboral, pues de un lado, de conformidad con lo contemplado en el decreto 1352 de 2013, dicha fundación no se encuentra facultada para emitir dichos dictámenes, y, de otro lado, tal examen desconoce por completo los protocolos médicos que se deben tener en cuenta para emitirlos.

Así las cosas, se hace completamente inviable el reconocimiento de esta pretensión.

RESPECTO AL DAÑO MORAL

Me opongo rotundamente a esta solicitud de condena en contra de mi representada, pues al no encontrarse estructurados los elementos de la responsabilidad civil que se demanda, es completamente inviable que opere la póliza de seguros, al respecto, es menester señalar que la obligación condicional contemplada en la póliza de seguros se circunscribe a la cobertura expresamente estipulada en sus condiciones, las que determinan el ámbito, extensión o alcance del respectivo amparo, así como sus límites, sumas aseguradas, deducibles, las exclusiones de amparo, la vigencia, etc., luego son esas condiciones las que enmarcan la obligación condicional que contrae el asegurador y por eso el Juzgador debe sujetar el pronunciamiento respecto de la relación sustancial, al contenido de las condiciones de la póliza.

Ahora bien, en cuanto a la existencia y cuantificación del perjuicio moral que se alega, debe decirse que en el plenario no se encuentra soporte alguno de su causación, no obstante, lo que si se denota es un claro afán de lucro imposible de atender, ello, por cuanto la tasación realizada es completamente exorbitante. Y, en todo caso, es importante recordar que **el eventual resarcimiento en ningún momento podrá ser superior a la verdadera magnitud del daño causado**. Máxime cuando el contrato de seguro de daños tiene un carácter indemnizatorio.

Descendiendo al caso en concreto, debemos indicar que en el plenario, la parte actora se limita única y exclusivamente a enunciar unos supuestos padecimientos que no se acompasan con el acervo probatorio, siendo entonces necesario que se desvirtúe tal pretensión, máxime cuando, ni siquiera se han acreditado los elementos de la responsabilidad civil.

Resulta igualmente pertinente recordar que en lo que hace a la ponderación de los daños morales, si bien la misma se encuentra deferida “al arbitrium iudicis”, es decir, al recto criterio del fallador, estos deben ser debidamente acreditados, demostrados y tasados por quien las pretende, teniendo en cuenta además que este tipo de perjuicios “se trata de agravios que recaen

sobre intereses, bienes o derechos que por su naturaleza extrapatrimonial o inmaterial resultan inasibles e incommensurables”⁸.

Para este caso en particular, los valores solicitados como indemnización por concepto de perjuicios morales, exceden los valores tasados y adjudicados por la Corte Suprema de Justicia en distintos pronunciamientos. Relacionamos, así, algunos fallos de la Sala de Casación Civil en los que emite condenas por concepto de “daño moral” para sustentar este argumento⁹

- A. La CSJ el día 06-05-2016¹⁰, ordenó pagar \$15 millones por esta especie de daño a la víctima directa, cuyas lesiones fueron: perturbación psíquica permanente y deformación física en el cuerpo de carácter permanente con la colocación de una válvula de drenaje en el cerebro; al momento del accidente contaba con 17 años.
- B. La CSJ en sentencia del 18-11-2019¹¹, reconoció \$10 millones para una mujer que en accidente de tránsito sufrió trauma de tejidos blandos, de cadera y pelvis, traumatismo craneoencefálico, paresia de ojo derecho y depresión con una pérdida de capacidad laboral de 65.68% dictaminada por la Junta Nacional de Calificación de Invalidez.

Aunado a lo anterior, encontramos que, desde la óptica jurisprudencial de la Corte Suprema de Justicia, se ha establecido que, al no existir una normatividad que permita determinar la forma de cuantificar el daño, el precedente judicial de dicho órgano tiene cierto carácter vinculante¹²:

“[...] a falta de normativa explícita que determine la forma de cuantificar el daño moral, el precedente judicial del máximo órgano de la jurisdicción ordinaria tiene un cierto carácter vinculante, para cuya separación es menester que el juez ofrezca razones suficientes de su distanciamiento”.

Así las cosas, en el remoto e improbable caso en que se llegaren a acreditar los elementos de la responsabilidad civil extracontractual, la tasación por concepto de perjuicio extrapatrimonial deberá ser muy inferior a los \$10'000.000 de pesos, pues dicho rubro se reconoció para unas afectaciones mucho mayores a las del caso de marras.

RESPECTO DEL DAÑO A LA VIDA DE RELACIÓN

Me opongo rotundamente a esta solicitud de condena en contra de mi representada, pues al no encontrarse estructurados los elementos de la responsabilidad civil extracontractual, es completamente inviable que opere la póliza de seguro, al respecto, es menester señalar que la obligación condicional contemplada en la póliza de seguros se circunscribe a la cobertura expresamente estipulada en sus condiciones, las que determinan el ámbito, extensión o alcance del respectivo amparo, así como sus límites, sumas aseguradas, deducibles, las exclusiones de amparo, la vigencia, etc., luego son esas condiciones las que enmarcan la obligación condicional que contrae el asegurador y por eso el Juzgador debe sujetar el pronunciamiento respecto de la relación sustancial, al contenido de las condiciones de la póliza.

Ahora bien, en cuanto a la existencia y cuantificación del perjuicio a la vida de relación que se alega, debe decirse que no encuentra soporte alguno de su causación, y, además, se evidencia un claro afán de lucro imposible de atender.

⁸ Sentencia de casación civil de 13 de mayo de 2008, exp. 1997-09327-01

⁹ Cfr. TSDJ. De Pereira. Sentencia de segundo grado. Rad. 05001-31-03-005-2005-00142-01. MG. Sustanciador Duberney Grisales Herrera (en descongestión).

¹⁰ CSJ, SC-5885-2016

¹¹ CSJ, SC-4966-2019.

¹² Sentencia de la SCC del 19 de diciembre de 2018, exp. 05736-31-89-001-2004-00042-01

Adicionalmente, debe decirse que esta pretensión es completamente impróspera pues los demandantes además de no justificar de manera alguna la valoración sobre la tasación de dichas sumas de dinero, no acreditaron de manera alguna como el supuesto accidente de tránsito afectó su esfera exterior.

En todo caso, la solicitud que pretenden con relación a este perjuicio resulta claramente excesiva e injustificada. Basta revisar la jurisprudencia de la Sala de Casación Civil de la Corte Suprema de Justicia en donde ha emitido condenas por concepto de “daño a la vida de relación” para concluir que no se encuentra correctamente estimado este tipo de perjuicio, así:

A. Esa Magistratura en el fallo SC-5885 del 06-05-2016, fijó \$20 millones por este perjuicio a la víctima directa, una mujer joven que sufrió perturbación psíquica permanente y deformación física en el cuerpo de carácter permanente con la colocación de una válvula de drenaje en el cerebro; al momento del accidente contaba con 17 años de edad.

B. La CSJ en sentencia del 21-02-201813 reconoció 25 SMMLV (\$19.531.050) para la víctima directa quien por un accidente de tránsito le fue amputada la pierna derecha y perdió el 30% de su capacidad laboral.

C. La CSJ en sentencia del 18-11-201915, reconoció \$20 millones para una mujer que en accidente de tránsito sufrió trauma de tejidos blandos, de cadera y pelvis, traumatismo craneoencefálico, paresia de ojo derecho y depresión con una pérdida de capacidad laboral de 65.68% dictaminada por la Junta Nacional de Calificación de Invalidez.

Así las cosas, en el remoto e improbable caso en que se llegaren a acreditar los elementos de la responsabilidad civil extracontractual, la tasación por concepto de daño a la vida en relación deberá ser muy inferior a los valores precitados, pues dichos rubros se reconocieron para unas afectaciones ciertas, comprobadas, acreditadas y superiores a las que se alegan en el caso de marras.

FRENTE A LA PRETENSIÓN 3: Me opongo a la declaratoria de esta pretensión teniendo en cuenta que en el presente proceso no se encuentran acreditados los elementos de la Responsabilidad Civil, y, en consecuencia, no se ha materializado el riesgo asegurado para las Pólizas de Responsabilidad Civil Extracontractual No. AA009781.

Al respecto, debe advertirse que la causa eficiente del daño es derivada de la culpa de la víctima, no siéndole imputable este a las codemandadas ni a mi prohijada, y, adicionalmente, debe advertirse que la referida póliza no se podrá afectar, pues la génesis de la responsabilidad se deriva en un presunto incumplimiento en las obligaciones derivadas de un contrato de transporte (en caso de que se llegare a demostrar), y, por tal motivo, el origen de tal responsabilidad es de carácter contractual, no siéndole extensible los amparos de la referida póliza, pues en ella se amparó únicamente la responsabilidad civil de carácter extracontractual.

Con todo, debe tenerse en cuenta que en el presente escenario se tiene acreditada la prescripción ordinaria de las acciones derivadas del contrato de seguro y la prescripción de las acciones derivadas del contrato de transporte por lo que se hace completamente inviable alguna afectación de la referida póliza.

FRENTE A LA PRETENSIÓN 4: Me opongo a la prosperidad de la pretensión de costas y agencias en derecho, lo anterior, toda vez que, al no existir responsabilidad de mi prohijada por no reunirse y acreditarse los supuestos de la responsabilidad civil que se le pretenden endilgar a las pasiva de esta acción, no puede producirse un fallo favorable a las pretensiones del extremo activo de la litis y, en consecuencia, la condena en costas y agencias en derecho es improcedente.

De conformidad con lo expuesto, respetuosamente solicito denegar la totalidad de las pretensiones de la parte actora e imponerle la correspondiente condena en costas y agencias en derecho a aquella.

II. EXCEPCIONES DE MÉRITO FRENTE A LA DEMANDA

De manera respetuosa, solicito a su Despacho tener como excepciones contra la demanda las que formulo a continuación:

1. **PRESCRIPCIÓN DE LAS ACCIONES DERIVADAS DEL CONTRATO DE TRANSPORTE.**

En lo que respecta a la prescripción, se tiene que es un fenómeno jurídico a través del cual se pueden adquirir derechos o extinguir obligaciones, en efecto, el artículo 2512 del Código Civil establece:

“(…) Artículo 2512. La prescripción es un modo de adquirir las cosas ajenas, o de extinguir las acciones o derechos ajenos, por haberse poseído las cosas y no haberse ejercido dichas acciones y derechos durante cierto lapso de tiempo, y concurriendo los demás requisitos legales.

Se prescribe una acción o derecho cuando se extingue por la prescripción. (...)”

Por su parte, el artículo 2535 Ibidem, que contempla la prescripción como medio de extinguir las acciones judiciales y dispone:

“(…) Artículo 2535. La prescripción que extingue las acciones y derechos exige solamente cierto lapso de tiempo durante la cual no se hayan ejercido dichas acciones.

Se cuenta ese tiempo desde que la obligación se haya hecho exigible. (...)”

El Código de Comercio en su artículo 993 consagra un régimen especial de prescripción en materia del contrato de transporte y al respecto señala:

“(…) **Las acciones directas o indirectas provenientes del Contrato de Transporte prescriben en dos años, el término de prescripción correrá desde el día en que haya concluido o debido concluir la obligación de la conducción.**

Este término no puede ser modificado por las partes (...). (Negrilla y subraya fuera de texto).

La citada norma, debe observarse para el caso en cuestión, en concordancia con el Artículo 2545 del Estatuto Civil, que a su tenor literal reza:

“Las prescripciones de corto tiempo a que están sujetas las acciones especiales, que nacen de ciertos actos o contratos, se mencionan en los títulos respectivos, y corren también contra toda persona; salvo que expresamente se establezca otra regla”. (Negrilla y subraya fuera de texto).

Teniendo en cuenta lo señalado, es claro que el término bienal empezó a correr el día 26 de noviembre de 2017, fecha en la que aparentemente ocurrieron los hechos que nos convocan, por lo que en principio el término de prescripción feneció el día 27 de noviembre de 2019, término que no fue suspendido ni interrumpido en su debido momento, lo anterior, debido a que la solicitud de conciliación se presentó el día 3 de marzo de 2021 y la demanda se presentó el día 11 de noviembre de 2021, fechas para las cuales, ya había fenecido tal término.

Téngase en cuenta que en el presente caso se alega un incumplimiento de un contrato de transporte, el cual debía cumplirse el mismo día de la ocurrencia del hecho por el que ahora se

pretende una indemnización, razón por la cual, es desde esa fecha en la que empieza a correr el término de prescripción para incoar las acciones derivadas de tal contrato.

Señor Juez, en virtud de las consideraciones anteriormente expuestas, ruego que se declare probada la presente excepción.

2. PRESCRIPCIÓN ORDINARIA DE LAS ACCIONES DERIVADAS DEL CONTRATO DE SEGURO.

El Código de Comercio estipula un régimen especial de prescripción en materia de seguros en su artículo 1081 determina presupuestos no sólo en relación con el tiempo que debe transcurrir para que se produzca el fenómeno extintivo, sino también respecto del momento en que el período debe empezar a contarse. Al respecto señala la mencionada disposición:

ARTÍCULO 1081. La prescripción de las acciones que se derivan del contrato de seguro o de las disposiciones que lo rigen podrá ser ordinaria o extraordinaria.

La prescripción ordinaria será de dos años y empezará a correr desde el momento en que el interesado haya tenido o debido tener conocimiento del hecho que da base a la acción.

La prescripción extraordinaria será de cinco años, correrá contra toda clase de personas y empezará a contarse desde el momento en que nace el respectivo derecho.

Estos términos no pueden ser modificados por las partes. (Negrilla fuera de texto)

Ajustando la norma transcrita al caso en concreto encontramos que se encuentra plenamente acreditada la prescripción de las acciones derivadas del contrato de seguro por la senda ordinaria, esto es, en la que se computa el término de dos (2) años contados a partir de que el interesado tuvo o debió tener conocimiento del hecho que dio base a la acción, la cual, para el caso de marras, fue el día 26 de noviembre de 2017, lo anterior, por cuanto en dicha fecha acaeció el hecho de tránsito que dio origen a este litigio, y, además, porque a partir de dicha fecha se tuvo conocimiento de la existencia de las Pólizas expedidas por LA EQUIDAD SEGUROS GENERALES O.C., transcurriendo así un lapso mayor al de 2 años contados a partir de la ocurrencia del hecho que da base a la acción y al del conocimiento de la póliza, hasta la fecha de presentación de la demanda.

En síntesis, la prescripción ordinaria de que trata el Artículo 1081 del Código de Comercio es completamente aplicable al caso que nos ocupa, comoquiera que se acredita la presencia de los elementos subjetivos que se requiere para su declaratoria:

- El señor JOSE GUILLERMO HENAO MEDINA tuvo conocimiento de los hechos, pues de acuerdo con la prueba documental obrante en el plenario, él habría resultado lesionado en el hecho de tránsito supuestamente acaecido el día 26 de noviembre de 2017, fecha en la cual se levantó el respectivo informe de accidente de tránsito (IPAT) que contenía con claridad los datos de las pólizas que aseguraban al automotor de placas TPX851, tal y como se denota a continuación:

PÓLIZA SEGURO RESPONSABILIDAD CIVIL CONTRACTUAL (SI) (NO)		VENCIMIENTO		PÓLIZA SEGURO RESPONSABILIDAD EXTRA CONTRACTUAL (SI) (NO)		VENCIMIENTO	
No. 2851095	ASEGURADORA Equidad	DIA 26	NOV 2017	No. 2851095	ASEGURADORA Equidad	DIA 26	NOV 2017
PROPIETARIO	APELLIDOS Y NOMBRES	DOC	IDENTIFICACIÓN				

Es así como a partir de la fecha de los hechos empezó a correr el fenómeno de prescripción, feneciendo el día 27 de noviembre de 2019, sin embargo, la demanda no fue radicada sino hasta el día 11 de noviembre de 2021, momento para el cual, ya había fenecido sin duda alguna la acción directa del contrato de seguro.

Señor Juez, en virtud de las consideraciones anteriormente expuestas, ruego que se declare probada la presente excepción.

3. CULPA EXCLUSIVA DE LA VÍCTIMA

Señor Juez, se formula la presente excepción por cuanto es claro y evidente que el presunto accidente se produce por la culpa exclusiva del señor JOSÉ GUILLERMO HENAO MEDINA, lo anterior, debido a que fue él, quien con su imprudencia generó dicho accidente; al respecto, es importante indicar que el referido señor se encontraba en estado de embriaguez al momento de subir al vehículo de placas TPX851, y, como consecuencia de tal estado, perdió el equilibrio y se cayó del precitado vehículo.

Al respecto, es importante reseñar que en el IPAT se codificó al señor Henao Medina con el código No. 503, el cual, de conformidad con la resolución No. 0011268 de 2012 corresponde a “pasajero embriagado”, así:

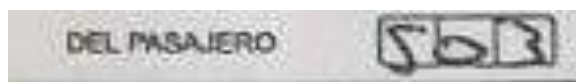

CÓDIGO	HIPÓTESIS
501	Viajar colgado o en los estribos.
502	Descender o subir del vehículo en marcha.
503	Pasajero embriagado.

En conclusión, se tiene que la pérdida del equilibrio generada por el estado de alicoramamiento es la causa eficiente del daño, pues en caso de que el señor Henao Medina no se encontrara en tal situación, el hecho de tránsito nunca hubiera ocurrido.

Recordemos que jurisprudencialmente se tiene establecido que quien directamente o a través de sus agentes le infiera daño a otro, originado por hecho o culpa suya, queda obligado a resarcirlo. A su vez, **quien pretenda la indemnización derivada de tal suceso deberá demostrar, en principio, el perjuicio sufrido, el hecho generador del mismo atribuible al demandado y el nexo causal adecuado entre ambos factores**; sin éste, el juicio de imputación quedará destinado a sucumbir.

Aunque objetivamente merezca atribuirse un determinado resultado dañoso a una persona, puede ocurrir que su responsabilidad no resulte comprometida y, por ende, no sea viable su declaratoria, debido a la presencia de un hecho externo, imprevisto e irresistible, exonerativo de ella.

Tradicionalmente se ha considerado que esas circunstancias eximentes de responsabilidad son la fuerza mayor, el caso fortuito, y el hecho exclusivo y determinante de un tercero o de la víctima.

La Corte Suprema de Justicia, en la sentencia SC-5885 de 6 de mayo de 2016, ha sostenido:

“(…) Cuando el daño se origina en una actividad de las estimadas peligrosas, la jurisprudencia soportada en el artículo 2356 del Código Civil ha adocinado un régimen conceptual y probatorio especial o propio, en el cual la culpa se presume en cabeza del demandado bastándole a la víctima demostrar el hecho intencional o culposo atribuible a éste, el perjuicio padecido y la relación de causalidad entre éste y aquél. **La presunción, bajo ese criterio, no puede ceder sino ante la demostración de una conducta resultante de un caso fortuito, fuerza mayor, o de la ocurrencia de un hecho extraño como la culpa exclusiva de la víctima o culpa de un tercero, con el propósito de favorecer a las víctimas de accidentes en donde el hombre utilizando en sus labores fuerzas de las que no siempre puede ejercer control absoluto, son capaces de romper el equilibrio existente, y como secuela colocan a las personas o a los coasociados bajo el riesgo inminente de recibir lesión (…)**” (se destaca).

En idéntico sentido, el fallo SC-17723 de 7 de diciembre de 2016, afirmó:

“(…) La teoría de la actividad peligrosa se construyó la doctrina jurisprudencial de esta Corporación, con sustento en el artículo 2356 del Código Civil, la cual comporta como una de sus principales características, **la concerniente a la «presunción de culpa» de quien ejecuta dicha actividad, por lo que para liberarse de responsabilidad en el evento de reclamación con fines indemnizatorios, deberá demostrar que el hecho derivó de una causa extraña, esto es, culpa exclusiva de la víctima, o hecho proveniente de un tercero, o existencia de un evento de fuerza mayor o caso fortuito (…)**” (se destaca).

Por lo anterior, es imperativo analizar la conducta desplegada por la propia víctima del accidente de tránsito, para determinar si sus lesiones se dan como consecuencia de su propio actuar (como en este caso ocurrió), o, si estas son atribuibles a la parte demandada. Al respecto, la Corte Suprema de Justicia ha referido¹⁴:

“En ese orden de ideas, se puede señalar que en ocasiones el hecho o la conducta de quien ha sufrido el daño pueden ser, en todo o en parte, la causa del perjuicio que ésta haya sufrido. En el primer supuesto –conducta del perjudicado como causa exclusiva del daño, su proceder desvirtuará, correlativamente, el nexo causal entre el comportamiento del presunto ofensor y el daño inferido, dando lugar a que se exonere por completo al demandado del deber de reparación. (…)

Solicito al Señor Juez, declarar probada esta excepción.

4. LA CARGA DE LA PRUEBA DE LOS PERJUICIOS SUFRIDOS Y DE LA RESPONSABILIDAD DEL CONDUCTOR DEL VEHÍCULO ASEGURADO ESTÁ EN CABEZA DE LOS DEMANDANTES.

Se propone esta excepción de conformidad con el Artículo 1077 del Código de Comercio, “Corresponderá al asegurado la ocurrencia del siniestro así como la cuantía de la pérdida si fuere el caso”, siendo así en el expediente lo único que tenemos son simples afirmaciones especulativas realizadas por el apoderado de la parte actora sin allegar documento o experticia técnica que diga o dictamine la responsabilidad de mi asegurado, no obstante, de conformidad con la norma citada, **para poder obligar a mi representada se debe tener la certeza de la realización del riesgo asegurado y que el daño que se intenta inculpar al asegurado tiene una relación directa con los perjuicios solicitados en el petitum de la demanda**, los cuales

deben ser liquidados según la normatividad jurisprudencial existente y demostrados plenamente con el apoyo probatorio que presente la parte actora.

Respecto de lo anterior, vemos como el demandante en el presente proceso, no aporta elementos que den fe de la responsabilidad del conductor del vehículo asegurado, motivo por el cual, hasta que no se demuestre la ocurrencia del siniestro en la forma pactada en la póliza y hasta que no se demuestre la cuantía del mismo, dicha póliza no podrá verse afectada.

En virtud de lo expuesto, respetuosamente solicito declarar probada esta excepción.

5. CARENCIA DE ELEMENTOS DE PRUEBA QUE ESTRUCTUREN LA RESPONSABILIDAD CIVIL EXTRACONTRACTUAL

Para que prospere la declaratoria de responsabilidad civil es necesario que confluyan ciertos elementos, los cuales son, un hecho culposo, el daño y la ineludible relación entre estos últimos.

En el presente caso, tal y como se ha manifestado a lo largo de este escrito, no existe prueba que acredite con suficiencia el daño que se reclama en los términos expuestos por la parte demandante y mucho menos se ha demostrado relación de causalidad alguna entre la conducta desplegada por el conductor del vehículo de placas TPX 851 y el supuesto resultado que se produjo con ocasión del accidente de tránsito ocurrido el 26 de noviembre de 2017.

Cabe referir que, aunque cada uno de estos componentes debe concurrir para poder endilgar responsabilidad, el elemento del nexo de causalidad es el que requiere mayor análisis, por cuanto permite identificar si el daño es atribuible a la persona que se le endilga.¹³

Debe igualmente resaltarse que la jurisprudencia ha utilizado como método para identificar la causa eficiente del daño:

“La teoría de la causalidad adecuada, según la cual, solo es causa del resultado, aquella conducta que es suficiente, idónea y adecuada para la producción del mismo, (...) según esta teoría, solo los acontecimientos que normalmente producen un hecho pueden ser considerados como la causa del mismo. Por lo tanto, un comportamiento es el resultado de un daño, si al suprimirlo es imposible explicar el resultado jurídicamente relevante”¹⁴

Así, es manifiesto que el examen de causalidad consiste en un estudio de orden fáctico, acerca de la idoneidad de un hecho para ser considerado jurídicamente causal de la producción de un daño, o, en otras palabras, el hecho está sujeto a la verificación material y probatoria de su idoneidad para ser considerado bajo el concepto jurídico de causa.

Descendiendo al caso en concreto, vemos como no hay prueba alguna que permita entender que en efecto la responsabilidad civil recae sobre el vehículo asegurado, pues lo que se denota es una clara injerencia o hecho de la víctima en la producción de su propio perjuicio, entendiéndose que fue esta, la causa eficiente del daño, pues si el señor Henao Medina no se hubiera encontrado en estado de alicoramiento, el hecho de tránsito no hubiera ocurrido.

Ahora bien, en cuanto a la parte pasiva, debe decirse que no obra prueba alguna que permita calificar si quiera un grado mínimo de responsabilidad, siendo necesario absolverla pues la responsabilidad y el juicio de culpabilidad no es objeto de presunción.

¹³ Corte Suprema de Justicia. Sala de Casación Civil. Sentencia del 14 de diciembre de 2012. Radicación: 2002- 188. M. P. Ariel Salazar Ramírez

¹⁴ Consejo de Estado. Sección Tercera. Sentencia del 22 de junio de 2001. M.P. Ricardo Hoyos Duque

6. CONFIGURACIÓN DE UN EXIMIENTE DE RESPONSABILIDAD POR CONFIGURACIÓN DE UNA CAUSA EXTRAÑA.

Dentro de las causas extrañas se encuentran el hecho exclusivo y determinante de un tercero o de la víctima, el caso fortuito o fuerza mayor, las cuales son sucesos que no resultan atribuibles al demandado, por ser ajenos a su voluntad, y por concurrir en ellas circunstancias como la imprevisibilidad y/o la irresistibilidad. En consecuencia, para eximir de responsabilidad al presunto causante de un accidente de tránsito es necesario que el evento reprochado haya sido inevitable e imprevisible para la persona que lo produce.

Explicando este tipo de escenarios, la jurisprudencia ha sido enfática en señalar que:

“(…) la Corte ha predicado que “[l]a exoneración de responsabilidad en tratándose de la ‘culpa presunta’ tiene un escenario restringido que queda circunscrito a **la ruptura de la relación de causalidad por ocurrencia de caso fortuito o fuerza mayor o ‘culpa exclusiva de la víctima’** (…)”¹⁵ Negrita por fuera del texto original.

“(…) la fuerza mayor o caso fortuito, por definición legal, es ‘el imprevisto a que no es posible resistir’ (art. 64 C.C., sub. art. 1º Ley 95 de 1890), lo que significa que el hecho constitutivo de tal debe ser, por un lado, ajeno a todo presagio, por lo menos en condiciones de normalidad, y del otro, imposible de evitar, de modo que el sujeto que lo soporta queda determinado por sus efectos.

“(…) Finalmente se refirió a la “**culpa exclusiva de la víctima**”, como “causal eximente de responsabilidad civil”, que definió como aquella “**conducta imprudente o negligente de quien ha sufrido un daño, por haberse expuesto, a sabiendas del riesgo que podría sobrevenir, a su ocurrencia**”

(…)”¹⁶ Negrita por fuera del texto original.

En el mismo sentido, la Corte Suprema de Justicia ha indicado:

“(…) En ese orden de ideas, se puede señalar que en ocasiones el hecho o la conducta de quien ha sufrido el daño pueden ser, en todo o en parte, la causa del perjuicio que ésta haya sufrido. En el primer supuesto –conducta del perjudicado como causa exclusiva del daño–, su proceder desvirtuará, correlativamente, el nexo causal entre el comportamiento del presunto ofensor y el daño inferido, dando lugar a que se exonere por completo al demandado del deber de reparación. Para que el demandado se libere completamente de la obligación indemnizatoria se requiere que la conducta de la víctima reúna los requisitos de toda causa extraña, en particular que se trate de un evento o acontecimiento exterior al círculo de actividad o de control de aquel a quien se le imputa la responsabilidad. En el segundo de tales supuestos –concurrencia del agente y de la víctima en la producción del perjuicio–, tal coparticipación causal conducirá a que la condena reparatoria que se le imponga al demandado se disminuya proporcionalmente, en la medida de la incidencia del comportamiento de la propia víctima en la producción del resultado dañoso.

La importancia de la conducta de la víctima en la determinación de la reparación de los daños que ésta ha sufrido no es nueva, pues ya desde el derecho romano se aplicaba en forma drástica la regla, atribuida a Pomponio, según la cual “quod si quis ex culpa sua

15 CORTE SUPREMA DE JUSTICIA, Sala de Casación Civil, Sentencia del 15 de diciembre del 2016. SC18146-2016. Rad. No. 11001-31-03-032-2009-00282-01. M.P. Álvaro Fernando García Restrepo

16 CORTE SUPREMA DE JUSTICIA, Sala de Casación Civil, Sentencia del 15 de diciembre del 2016. SC18146-2016. Rad. No. 11001-31-03-032-2009-00282-01. M.P. Álvaro Fernando García Restrepo.

damnum sentit, non intellegitur damnum sentire”, es decir, que el daño que una persona sufre por su culpa se entiende como si no lo hubiera padecido, lo que condujo a un riguroso criterio consistente en que si la víctima había participado en la producción del daño, así su incidencia fuera de baja magnitud, en todo caso quedaba privada de reclamación. Principio semejante se observó también en otros sistemas jurídicos, como en el derecho inglés, que aplicó el criterio de la contributory negligence, que impedía que la persona que había contribuido total o parcialmente a la producción del resultado dañoso se presentara ante la justicia a efectuar su reclamación, pues se consideraba que tenía las “manos manchadas” [1]. No obstante, con posterioridad, el rigor del mencionado criterio se atenuó y se estableció en la gran mayoría de ordenamientos el principio según el cual si el comportamiento de la víctima es causa exclusiva del daño debe exonerarse de responsabilidad al demandado y si hay una actuación concurrente de víctima y demandado en la generación del perjuicio, la indemnización a cargo de aquél debe reducirse proporcionalmente, o en forma “justa y equitativa” (v.gr. B.G.B, par. 254; Código Civil italiano, artículo 1227; Código Civil argentino, art. 1111, entre otros)”.

En concordancia con lo anterior, en caso de que se llegare a acreditar una causal exonerativa de responsabilidad, además de la ya alegada como “culpa exclusiva de la víctima”, ruego se declare probada esta excepción

7. INEXISTENCIA DE RESPONSABILIDAD POR LA NO ACREDITACIÓN DEL NEXO CAUSAL.

La relación de causalidad es un requisito sine qua non para declarar la responsabilidad civil de una persona, dado un hecho y un daño. Como acotamos anteriormente, este elemento debe ser acreditado en todo caso por parte del demandante y su omisión conlleva sencillamente al fracaso de las declaraciones y condenas pretendidas.

El estado del arte actual ha acogido la teoría de la causalidad adecuada, la cual indica que un hecho es causa de una consecuencia cuando la producción de esta le sea atribuible de conformidad con las reglas de la experiencia¹⁷. En resumidas cuentas, es un estudio de idoneidad del hecho para producir la consecuencia, que en materia de responsabilidad civil hace referencia al daño. La Corte Suprema de Justicia ha acogido esta teoría y la define de la siguiente manera:

“Ahora bien, para establecer ese nexo de causalidad es preciso acudir a las reglas de la experiencia, a los juicios de probabilidad y al sentido de la razonabilidad, pues solo éstos permiten aislar, a partir de una serie de regularidades previas, el hecho con relevancia jurídica que pueda ser razonablemente considerado como la causa del daño generador de responsabilidad civil.¹⁸”

Debe igualmente resaltarse que la jurisprudencia ha utilizado como método para identificar la causa eficiente del daño, “la teoría de la causalidad adecuada, según la cual, **solo es causa del resultado, aquella conducta que es suficiente, idónea y adecuada para la producción del mismo, (...)** según esta teoría, solo los acontecimientos que normalmente producen un hecho pueden ser considerados como la causa del mismo. Por lo tanto, un comportamiento es el resultado de un daño, si al suprimirlo es imposible explicar el resultado jurídicamente relevante”¹⁹

Así, es manifiesto el examen de causalidad consiste en un estudio de orden fáctico, acerca de la idoneidad de un hecho para ser considerado jurídicamente causal de la producción de un daño,

17 Ballesteros J. (2012). Responsabilidad Civil. Parte General Tomo I. Temis. Bogotá Págs. 417 – 418

18 Corte Suprema de Justicia. Sala de Casación Civil. Sentencia del 14 de diciembre de 2012. Radicación: 2002- 188. M. P. Ariel Salazar Ramírez.

19 Consejo de Estado. Sección Tercera. Sentencia del 22 de junio de 2001. M.P. Ricardo Hoyos Duque

o, en otras palabras, el hecho está sujeto a la verificación material y probatoria de su idoneidad para ser considerado bajo el concepto jurídico de causa.

El referido examen de causalidad cobra especial relevancia si se tiene en cuenta que, para que se posible declarar responsabilidad civil extracontractual es requisito necesario e ineludible que exista y se encuentre probado el nexo causal entre el hecho que se alega y el daño cuya indemnización se solicita. En este sentido, la Corte Suprema de Justicia ha manifestado lo siguiente:

“En materia de responsabilidad civil, la causa o nexo de causalidad es el concepto que permite atribuir a una persona la responsabilidad del daño por haber sido ella quien lo cometió, de manera que deba repararlo mediante el pago de una indemnización. El artículo 2341 del Código Civil exige el nexo causal como uno de los requisitos para poder imputar responsabilidad, al disponer que “el que ha cometido un delito o culpa, que ha inferido daño a otro, es obligado a la indemnización...”. (Se resalta). Cometer un delito o culpa significa entonces, según nuestro ordenamiento civil, realizar o causar el hecho constitutivo del daño resarcible. [...]”²⁰

En consecuencia de lo anterior, podemos concluir que para el presente escenario, el daño que se reclama, en términos de causalidad adecuada, fue producto del estado de alicoramiento del señor Henao Medina, puesto que de otro modo, el lamentable accidente no se hubieran producido.

Solicito a señor Juez declarar probada esta excepción.

8. INDEBIDA TASACIÓN DE PERJUICIOS

Se propone esta excepción señor juez, bajo el entendido que la parte accionante solicita la indemnización por unos perjuicios que aparte de no estar probados ni ser procedentes, su tasación es extremadamente elevada, lo que denota un injustificado afán de lucro imposible de atender, lo anterior, tal y cómo se reseñó en el correspondiente acápite respecto del pronunciamiento de las pretensiones de la demanda.

9. IMPROCEDENCIA DE VALIDEZ DEL EXAMEN MÉDICO A EFECTOS DE TENERLO EN CUENTA COMO DICTAMEN DE PÉRDIDA DE CAPACIDAD LABORAL

El examen médico realizado por la “Fundación Instituto Neurológico De Colombia” carece de valor probatorio para efectos de tenerlo en cuenta como dictamen de pérdida de capacidad laboral, lo anterior, debido a que dicha institución carece de las facultades para hacerlo. Lo anterior, con fundamento en lo establecido en el Decreto 1352 de 2013, en el que se indica que le corresponde a las siguientes entidades calificar el grado de pérdida de capacidad laboral en caso de accidente o enfermedad: las Juntas Regionales de Calificación de Invalidez, las EPS y las entidades administradoras del régimen subsidiado y en el evento previsto en el artículo 163 de la Ley 100 de 1993, a las entidades administradoras de riesgos laborales y la Junta Nacional de Calificación de Invalidez.

Al respecto nuestra Honorable Corte Constitucional ha establecido, conforme al Decreto mencionado que “(...) en la actualidad el estado de invalidez debe ser determinado en primera instancia por las Juntas Regionales de Calificación de Invalidez y en segunda por la Junta Nacional de Calificación de Invalidez, con base en el manual único para la calificación de invalidez vigente a la fecha de la calificación. Corresponsiéndole a las entidades que asumen las contingencias derivadas de la invalidez determinar en ‘primera oportunidad’ la pérdida de

20 Corte Suprema de Justicia. Sala de Casación Civil. Sentencia del 14 de diciembre de 2012. Radicación: 2002- 188. M. P. Ariel Salazar Ramírez.

capacidad laboral, calificar el grado de invalidez y el origen de las contingencias”²¹. (Subrayado fuera del texto).

Igualmente la sentencia T-1007 de 2004 nos ilustra que “La finalidad de las juntas de calificación de invalidez es la evaluación técnico científica del origen y el grado de pérdida de la capacidad laboral de aquellas personas que hacen parte del sistema general de seguridad social, de conformidad con lo previsto en el artículo 42 de la Ley 100 de 1993”.

Incluso la Corte Suprema de Justicia, Sala de Casación Laboral ha señalado “como ya se dijo que son tales entes los únicos facultados por la ley para emitir el dictamen sobre el grado de reducción de la capacidad laboral de una persona, como fundamento de su pretendida pensión de invalidez”²².

Con todo, debe tenerse en cuenta que en dicho examen tampoco se siguen los protocolos establecidos para emitir un dictamen de pérdida de capacidad laboral, y, por tal motivo, **dicho documento no puede tenerse en cuenta para efectos de calcular el lucro cesante ni ningún otro perjuicio.**

10. LA REPARACION DEL DAÑO NO PUEDE SER FUENTE DE ENRIQUECIMIENTO PARA LA PARTE DEMANDANTE

En términos generales, existe un criterio unánime que explica que la reparación de los daños causados como consecuencia de un hecho dañoso tiene un carácter exclusivamente indemnizatorio y no puede ser fuente de enriquecimiento para la parte demandante. En otras palabras, no existe duda alguna que la reparación de los perjuicios tiene la finalidad de llevar a la víctima al estado anterior, esto es, al estado previo a la causación del daño, sin que esto signifique que la parte actora pueda enriquecerse por el reconocimiento de dicha indemnización. Al respecto, la Corte Suprema de Justicia se ha pronunciado en los mismos términos al establecer:

“Ciertamente puede decirse cuando el artículo 2341 del Código Civil prescribe que el que ha cometido un delito o culpa, que ha inferido daño a otro, es obligado a la indemnización, se adopta, en armonía con el inciso 2 del artículo 1649 del Código Civil, el principio según el cual la prestación de la obligación resarcitoria llamada indemnización, tiene como límite cuantitativo aquel que, según su función de dejar indemne (sin daño), alcance a reparar directa o indirectamente el perjuicio ocasionado, para el restablecimiento, en sus diferentes formas, de la misma situación patrimonial anterior, (...)”²³

En otras palabras, es **improcedente jurídicamente conceder una indemnización que no solo tenga la finalidad de llevar a la víctima al estado anterior al acaecimiento del hecho dañoso, sino que también tenga el propósito de enriquecer a la parte actora.** Lo anterior, por cuanto como se ha explicado, la indemnización de perjuicios no puede ser utilizada como herramienta para enriquecer a la víctima, sino para repararle efectivamente los daños que haya padecido. Es imposible imponer una condena y ordenar el resarcimiento de un detrimento por perjuicios no demostrados o presuntos, o si se carece de la comprobación de su magnitud y realización, ya que no es admisible la presunción en esa materia, de manera que una indemnización sin fundamentos fácticos ni jurídicos necesariamente se traducirá en un lucro indebido, como sucedería en un caso como el presente, que no encuentra acreditado el perjuicio material y mucho menos el inmaterial que los accionantes pretenden obtener.

²¹ CORTE CONSTITUCIONAL. Sentencia T-726 de 2007

²² CORTE SUPREMA DE JUSTICIA. Sala de Casación Laboral, Sentencia del 29 de septiembre de 1999, Radicación No. 11910. MP: Dr. Germán G. Valdés Sánchez.

²³ Corte Suprema de Justicia, Sala de Casación Civil. Sentencia del 9 de julio de 2012. MP. Ariel Salazar Ramirez. EXP: 11001-3103-006-2002-00101-01

Por lo anterior y sin que signifique aceptación de responsabilidad alguna en cabeza de mi representada, en el evento que la honorable Juez considere que sí se reúnen los elementos de la responsabilidad civil extracontractual, comedidamente solicito desestime la tasación de perjuicios propuesta por la parte demandante y la solicitud de declaración de los mismos, más aún, teniendo en cuenta que no existe elemento material probatorio alguno en el plenario que acredite efectivamente su causación.

En virtud de lo expuesto, respetuosamente solicito declarar probada esta excepción.

11. NO SE HA MATERIALIZADO LA REALIZACIÓN DEL RIESGO ASEGURADO Y POR ENDE LAS PÓLIZAS DE SEGURO DE RESPONSABILIDAD CIVIL EXTRA CONTRACTUAL NO. AA009781 Y CONTRACTUAL NO. AA009782 NO SE PODRÁN AFECTAR.

Sin perjuicio de lo expuesto anteriormente, debo destacar que las obligaciones de mi poderdante son clasificadas como condicionales, consecuentemente, su nacimiento depende del efectivo cumplimiento de las condiciones dentro de los términos pactados en los contratos de seguro suscritos entre ella y el tomador. Por tal motivo, el acaecimiento de la condición debe ser comprobada por quien lo alega, de suerte que el hecho del que se deriva el supuesto daño cuya indemnización se persigue en el presente proceso, no solo debe estar plenamente demostrado y expresamente amparado en la póliza, sino también ser de aquellos que no fueron expresamente excluidos en las condiciones del contrato.

Adicionalmente, al demandante le corresponde la obligación de demostrar el vínculo jurídico que lo ató con el asegurado, las circunstancias del hecho que configura el siniestro y real cuantía de los daños, en los términos del contrato de seguro, por lo que no basta la nuda aseveración que realizó el accionante para que se genere para mi procurada la obligación de indemnizar. En efecto, con miras a la obtención de una indemnización, previa demostración de la existencia del hecho, no basta alegar el supuesto detrimento, por cuanto el mismo no es susceptible de presunción, sino que es menester acreditar debidamente su producción; esto comprende su identificación y obviamente su cuantificación cierta, toda vez que al funcionario juzgador le está vedado presumir un perjuicio y se tiene que concretar a lo que ciertamente está acreditado en el expediente, de manera que lo que no aparezca allí simplemente no existe y por ende no puede ser considerado por el Juez.

En concordancia con lo anterior, se lee en la Póliza De Seguro De Responsabilidad Civil Extracontractual No. AA009781 que el amparo de responsabilidad civil extracontractual “indemniza hasta por la suma asegurada, los perjuicios materiales causados a terceros, **derivados de la responsabilidad civil extracontractual** en que incurra el asegurado de acuerdo a la legislación colombiana, por lesión, muerte o daños a bienes de terceros, ocasionados a través del vehículo amparado, siempre que se le demuestren al asegurado judicialmente como consecuencia de sus acciones u omisiones, de acuerdo con los riesgos asumidos por la equidad y definidos en la póliza y sus anexos”, así:

RESPONSABILIDAD CIVIL EXTRAN CONTRACTUAL BÁSICA

INDENMIZA HASTA POR LA SUMA ASEGURADA, LOS PERJUICIOS MATERIALES CAUSADOS A TERCEROS, DERIVADOS DE LA RESPONSABILIDAD CIVIL EXTRA CONTRACTUAL EN QUE INCURRA EL ASEGURADO DE ACUERDO A LA LEGISLACIÓN COLOMBIANA, POR LESIÓN, MUERTE O DAÑOS A BIENES DE TERCEROS, OCASIONADOS A TRAVÉS DEL VEHÍCULO AMPARADO, SIEMPRE QUE SE LE DEMUESTREN AL ASEGURADO JUDICIALMENTE COMO CONSECUENCIA DE SUS ACCIONES U OMISIONES, DE ACUERDO CON LOS RIESGOS ASUMIDOS POR LA EQUIDAD Y DEFINIDOS EN LA PÓLIZA Y SUS ANEXOS.

Así las cosas, y dado a que en el presente proceso se demanda un presunto incumplimiento contractual, la referida póliza no se podrá afectar, pues la génesis de la responsabilidad no es “derivada” de una responsabilidad civil de carácter extracontractual.

Ahora bien, en relación con la Póliza De Seguro De Responsabilidad Civil Contractual No. AA009782, debo advertir que en ella se indicó que “protege a los pasajeros de automotores de

servicio público contra el riesgo de accidente, otorga indemnización por lesiones corporales o muerte derivada de la responsabilidad contractual del tomador o asegurado”, así:

RESPONSABILIDAD CIVIL CONTRACTUAL BÁSICA

PROTEGE A LOS PASAJEROS DE AUTOMOTORES DE SERVICIO PÚBLICO CONTRA EL RIESGO DE ACCIDENTE, OTORGA INDEMNIZACIÓN POR LESIONES CORPORALES O MUERTE DERIVADA DE LA RESPONSABILIDAD CONTRACTUAL DEL TOMADOR O ASEGURADO.

Así las cosas, para que la referida póliza pudiese operar se debe acreditar la existencia de un contrato de transporte y la responsabilidad contractual, situaciones que a la fecha no se encuentran acreditadas, máxime cuando, lo que se acredita en el presente caso es una causal exonerativa de responsabilidad por concepto de culpa exclusiva de la víctima, y, al ser está la causa eficiente del daño, no se le podrá condenar a la parte pasiva de esta acción.

En virtud de lo expuesto, respetuosamente solicito declarar probada esta excepción.

12. AUSENCIA DE COBERTURA POR PARTE DE LA PÓLIZA DE RESPONSABILIDAD CIVIL EXTRA CONTRACTUAL NO AA009781.

Se formula esta excepción, debido a que en el hipotético y eventual caso en que llegaren a prosperar las pretensiones de la parte actora, no habría cobertura para los hechos que son materia del presente litigio, lo anterior, toda vez que, mi representada, respecto a la Póliza de Responsabilidad Civil Extracontractual No AA009781 decidió no amparar los perjuicios derivados de la responsabilidad civil contractual, esto es, los que se ocasionen en razón de un eventual incumplimiento del contrato de transporte suscrito entre los pasajeros y EXPRESO SIDERAL S.A., pues estos, lógicamente, trasgreden la naturaleza del contrato de responsabilidad civil extracontractual, e incluso se encuentran expresamente excluidos dentro de sus condiciones particulares y generales.

Para aclarar el argumento anterior, se precisa que LA EQUIDAD SEGUROS GENERALES O.C. expidió la Póliza de Responsabilidad Civil Extracontractual No AA009781, no obstante, debe indicarse que dicho contrato de seguro únicamente tienen el fin de cubrir los daños o perjuicios que **sean derivados de la responsabilidad extracontractual**, al respecto, es importante tener en cuenta que en virtud del artículo 1056 del Código de Comercio, es el asegurador quien podrá asumir todos o algunos de los riesgos a que estén expuestos el interés o la cosa asegurados, el patrimonio o la persona del asegurado. Y, en ese sentido, el afectar estas pólizas iría en contravía de lo pactado en la Ley y en el contrato de seguro que expresamente indica su alcance, exclusiones, límites y demás condiciones.

En virtud de lo anterior, ruego declarar probada esta excepción.

13. EXCLUSIÓN DE LA RESPONSABILIDAD CIVIL CONTRACTUAL EN LA PÓLIZA DE RESPONSABILIDAD CIVIL EXTRA CONTRACTUAL NO AA009781.

Propongo esta excepción señor juez, debido a que en la Póliza De Responsabilidad Civil Extracontractual No AA009781 fue expresamente excluido el riesgo de la responsabilidad civil contractual, por lo que, teniendo en cuenta tal exclusión, dicha póliza no se podrá afectar, respecto de lo anterior, es importante reseñar que el artículo 1056 del código de comercio:

ARTÍCULO 1056. <ASUNCIÓN DE RIESGOS>. Con las restricciones legales, el asegurador pondrá, a su arbitrio, asumir todos o algunos de los riesgos a que estén expuestos el interés o la cosa asegurados, el patrimonio o la persona del asegurado.

En consonancia con lo anterior, al estar expresamente excluida la responsabilidad civil contractual en la póliza anteriormente referida, no es viable que se realice afectación alguna, pues hacerlo iría en contra de lo predispuesto por las partes en el negocio asegurativo.

De igual forma, es importante reseñar que tales exclusiones se encuentran en el condicionado general contenido en la proforma No. 15062015-1501-P-06-000000000000116, así:

2. EXCLUSIONES

LA EQUIDAD QUEDARÁ EXONERADA DE TODA RESPONSABILIDAD BAJO EL PRESENTE AMPARO CUANDO SE PRESENTE UNA O VARIAS DE LAS SIGUIENTES CAUSALES:

2.1. MUERTE O LESIONES A OCUPANTES DEL VEHÍCULO ASEGURADO.

Respecto de las exclusiones, la Corte Suprema de Justicia Sala de Casación Civil y Agraria, en sentencia del 29 de enero de 1.999, acertadamente se pronunció sobre los riesgos de la actividad aseguradora indicando:

“Siguiendo estas orientaciones, ha sostenido esta corporación que siendo requisito ineludible para la plena eficacia de cualquier póliza de seguros la individualización de los riesgos que el asegurador toma sobre sí (G.J, t. CLVIII, pág. 176) y que por lo tanto, en este campo rige el principio según el cual la responsabilidad asumida en términos generales como finalidad del contrato no puede verse restringida sino por obra de cláusulas claras y expresas, **“...El Art. 1056 del C de Com , en principio común aplicable a toda clase de seguros de daños y de personas, otorga al asegurador facultad de asumir, a su arbitrio pero teniendo en cuenta las restricciones legales, todos o algunos de los riesgos a que están expuestos el interés o la cosa asegurados, el patrimonio o la persona del asegurado..”**, agregando que es en virtud de este amplísimo principio **“ que el asegurador puede delimitar a su talante el riesgo que asume, sea circunscribiéndolo por circunstancias de modo, tiempo y lugar, que de no cumplirse impiden que se configure el siniestro; ora precisando ciertas circunstancias causales o ciertos efectos que, suponiendo realizado el hecho delimitado como amparo, quedan sin embargo excluidos de la protección que se promete por el contrato.** Son estas las llamadas exclusiones, algunas previstas expresamente en la ley...” (Cas. Civ. de 7 de octubre de 1985, sin publicar), exclusiones que por su propia índole, limitativa de los riesgos asumidos por el asegurador, requieren ser interpretadas con severidad en una concienzuda tarea que se oriente, de una parte, a establecer su justificación técnica, y de la otra a precisar el alcance de dichos riesgos conforme a reglas de carácter legal o convencional, luego no le es permitido al intérprete “...so pena de sustituir indebidamente a los contratantes, interpretar aparentemente el contrato de seguro para inferir riesgos que no se han convenido, ni para excluir los realmente convenidos; ni tampoco hacer interpretaciones de tales cláusulas que conlleven a resultados extensivos de amparo de riesgos a otros casos que no sólo se encuentren expresamente excluidos sino que por su carácter limitativo y excluyente, son de interpretación restringida....” (Cas Civ. de 23 de mayo de 1988, sin publicar)”.

Sin perjuicio de lo anterior, si por algún motivo el despacho no llegare a dar por probada esta excepción, ruego que el pronunciamiento respecto a estas pólizas se limite única y exclusivamente a la cobertura expresamente estipulada en sus condiciones, las que determinan el ámbito, extensión o alcance del respectivo amparo, así como sus límites, sumas aseguradas, deducibles, las exclusiones de amparo, la vigencia, etc.

14. SUJECCIÓN A LAS CONDICIONES PARTICULARES Y GENERALES DEL CONTRATO DE SEGURO DE RESPONSABILIDAD CIVIL EXTRACONTRACTUAL NO AA009781 Y CONTRACTUAL NO. AA009782 EN EL QUE SE IDENTIFICAN LAS PÓLIZAS, EL CLAUSULADO Y SUS AMPAROS.

Es preciso señalar que de acuerdo con lo contemplado en el artículo 1044 del C.CO, LA EQUIDAD SEGUROS GENERALES O.C., podrá proponer a los beneficiarios, la excepciones que pueda alegar en contra del tomador y el asegurado cuando son personas distintas, por tanto, en caso de un fallo en contra este deberá ajustarse de acuerdo con las condiciones pactadas dentro del contrato de seguro, y dicha condena no podrá exceder los parámetros acordados por los contratantes.

Por lo tanto, en caso de que prosperen las pretensiones de responsabilidad civil de los demandantes contra mi representada en ejercicio de la acción de reclamación directa de la víctima contra la aseguradora, tal relación deberá estar de acuerdo con el contrato de seguro denominado Póliza de Seguro de Responsabilidad Civil Extracontractual No. AA009781 y Contractual No. AA009782, así como en su condicionado particular y general, el cual se encuentra contenido en la forma 15062015-1501-P-06-0000000000000116 y 15062015-1501-P-06-0000000000001006, respectivamente.

15. LÍMITE DE LOS AMPAROS OTORGADOS EN LA PÓLIZA DE RESPONSABILIDAD CIVIL CONTRACTUAL NO. AA009782.

En el remoto e improbable caso en que el Despacho considere que sí nace obligación indemnizatoria a cargo de mi representada, la misma deberá sujetarse al tenor literal de las condiciones particulares y generales de la Póliza De Responsabilidad Civil Contractual No. AA009782, en la cual se encuentra la suma asegurada a la que eventualmente se podría ver obligada mi representada.

Al respecto, dispone el artículo 1079 del Código de Comercio que “El asegurador no estará obligado a responder si no hasta concurrencia de la suma asegurada (...)”; por lo que, en el evento de proferirse una condena a mi representada, ésta se verá condicionada a los valores asegurados en el contrato y a los deducibles pactados en el mismo.

Conforme a lo anterior, en las condiciones pactadas en el referenciado contrato se indica el límite de la obligación indemnizatoria, el cual para el presente caso fue establecida de la siguiente manera:

DETALLE	
CIUDAD DEPARTAMENTO LOCALIDAD DIRECCION TIPO DE VEHICULO V/ASEGURADO POR PUESTO/PERSONA CAPACIDAD DE PASAJEROS PLACA UNICA CANAL DE VENTA	MANIZALES CALDAS AVENIDA 19 NO. 7A-25 AVENIDA 19 NO. 7A-25 COLECTIVO 90 SMMLV 15.00 TPX851 Directo
COBERTURAS Y VALOR ASEGURADO	
DESCRIPCIÓN	VALOR ASEGURADO
Muerte Accidental	smmlv 900.00
Incapacidad Total y Permanente	smmlv 900.00
Incapacidad Total Temporal	smmlv 900.00
Gastos Médicos	smmlv 900.00
Protección Patrimonial	
Asistencia Jurídica en Proceso Penal	
RUNT	

Así entonces, en caso de que se llegare a considerar que existe una obligación indemnizatoria por parte de mi representada, el amparo que operaría sería el de “incapacidad temporal” el cual tiene una cobertura global de 900 SMMLV, los cuales se encuentran divididos para cada uno de los 15 pasajeros en 60 SMMLV para la fecha de ocurrencia de los hechos, los cuales, para el año 2017 equivalen a \$ **44.263.020**.

Por lo anterior es que, de la manera más atenta le solicito señor juez, que, en el improbable caso de establecer el surgimiento de una obligación indemnizatoria por parte de mi representada, tenga en cuenta lo aquí señalado en conjunto con el contrato de seguro de responsabilidad civil contractual y las condiciones generales de éste.

16. RESTRICCIÓN DE COBERTURA A LOS AMPAROS OTORGADOS.

Sin perjuicio de las demás excepciones propuestas y sin que con ello se esté comprometiendo a mi representada, propongo esta excepción a fin de manifestar que en el improbable caso en que el despacho considere que sí nace obligación indemnizatoria a cargo de mi representada, es menester advertir que en las condiciones pactadas en el contrato de seguro materializado en la Póliza De Responsabilidad Civil Contractual No. AA009782 se establecieron unos parámetros que enmarcan la obligación condicional que contrajo la EQUIDAD SEGUROS GENERALES O.C., y delimitan la extensión del riesgo asumido por ella.

Ahora bien, tal como lo señala el Artículo 1056 del Código de Comercio, el asegurador puede, a su arbitrio, delimitar los riesgos que asume:

“(...) Art. 1056.- Con las restricciones legales, el asegurador pondrá, a su arbitrio, asumir todos o algunos de los riesgos a que estén expuestos el interés o la cosa asegurados, el patrimonio o la persona del asegurado (...)”.

En virtud de la facultad referenciada en el artículo anterior, es menester reseñar al despacho que, de conformidad con lo estipulado en la Póliza De Responsabilidad Civil Contractual No. AA009782 se tiene que únicamente se amparó el daño emergente, lucro cesante y daño a la vida de relación, motivo por el cual, no puede entenderse que esta póliza cubre algún otro perjuicio o amparo no contemplado en su condicionado particular.

En relación con lo anterior, es importante indicar que conforme a lo indicado en el condicionado general de la referida póliza se indicó que en ella se podrían incluir el pago de los perjuicios inmateriales, no obstante, conforme se lee en el condicionado particular, solo se incluyeron los perjuicios anteriormente referidos, quedando por fuera el daño moral.

En consecuencia, le ruego al despacho que se declare probada la presente excepción.

17. CAUSALES DE EXCLUSIÓN DE COBERTURA DE LA PÓLIZA DE RESPONSABILIDAD CIVIL CONTRACTUAL NO. AA009782.

Sin perjuicio de las demás excepciones propuestas, y sin que con ello se esté comprometiendo a mi representada, a fin de manifestar que en el improbable caso en que el despacho considere que sí nace obligación indemnizatoria a cargo de la aseguradora, es menester advertir que en las condiciones pactadas en el contrato de seguro se establecieron unos parámetros que enmarcan la obligación condicional que contrajo LA EQUIDAD SEGUROS GENERALES O.C., y delimitan la extensión del riesgo asumido por ella. En efecto, en ellas se refleja la voluntad de los contratantes al momento de celebrar el contrato, y definen de manera explícita las condiciones del negocio asegurativo.

Ahora bien, tal como lo señala el Artículo 1056 del Código de Comercio, el asegurador puede, a su arbitrio, delimitar los riesgos que asume:

“(...) Art. 1056.- Con las restricciones legales, el asegurador pondrá, a su arbitrio, asumir todos o algunos de los riesgos a que estén expuestos el interés o la cosa asegurados, el patrimonio o la persona del asegurado (...)”.

En virtud de la facultad referenciada en el artículo previamente citado, el asegurador decidió otorgar determinados amparos, supeditados al cumplimiento de ciertos presupuestos, incorporando en la póliza determinadas barreras cualitativas que exigen al asegurador a las prestaciones señaladas en el contrato, las cuales se conocen generalmente como exclusiones de la cobertura.

En consecuencia, de hallarse configurada, según el acervo probatorio que obra dentro del proceso, además de las alegadas, alguna otra causal de exclusión consignada en las condiciones generales o particulares de la póliza no habría lugar a indemnización de ningún tipo por parte de mi representada, y en ese sentido, ruego al Despacho que, una vez advertida la causal, se le dé aplicación, con miras a proteger los derechos e intereses que le atañen a mi prohijada.

De conformidad con lo expuesto, respetuosamente solicito declarar probada esta excepción.

18. CARÁCTER INDEMNIZATORIO DEL CONTRATO DE SEGURO DE RESPONSABILIDAD CIVIL

Se formula la presente excepción sin que por ello se esté aceptando responsabilidad alguna y mucho menos obligación indemnizatoria a cargo de LA EQUIDAD SEGUROS GENERALES O.C., pues es solo para efectos de aclarar al Despacho que ante una eventual condena e inclusive habiendo un límite de valor asegurado en el contrato de seguro, en ningún momento el fallo del señor juez puede desbordar una cifra de perjuicios más allá de lo que evidentemente se encuentre probado, teniendo en cuenta las transcripciones jurídicas que presento a continuación:

De conformidad con lo dispuesto por el artículo 1127 del Código de Comercio, que reza de la siguiente manera: “Art. 1127.-Modificado por la Ley 45 de 1990, artículo 84. Naturaleza del seguro de responsabilidad civil. El seguro de responsabilidad impone a cargo del asegurador la obligación de indemnizar los perjuicios patrimoniales que cause el asegurado con motivo de determinada responsabilidad en que incurra de acuerdo con la ley y tiene como propósito el resarcimiento de la víctima, la cual, en tal virtud, se constituye en el beneficiario de la indemnización, sin perjuicio de las prestaciones que se le reconozcan al asegurado. (Subrayado y negrita, fuera del texto original)

En igual sentido, y originariamente la Corte Suprema de Justicia así lo ha establecido, según el fallo del 22 de julio de 1999, expediente 5065 en el que realizó la siguiente referencia:

“Este contrato no puede ser fuente de ganancias y menos de riqueza, sino que se caracteriza por ser indemnizatorio. La obligación que es de la esencia del contrato de seguro y que surge para el asegurador cumplida la condición, corresponde a una prestación que generalmente tiene un alcance variable, pues depende de la clase de seguro de la medida del daño efectivamente sufrido y del monto pactado como limitante para la operancia de la garantía contratada, y que el asegurador debe efectuar una vez colocada aquella obligación en situación de solución o pago inmediato.”²⁴ (Subrayas y negrillas fuera del texto original)

Con fundamento en lo expuesto solicito declarar probada la presente excepción de mérito

19. INEXISTENCIA DE SOLIDARIDAD ENTRE LA EQUIDAD SEGUROS GENERALES O.C. Y LOS CODEMANDADOS

Esta excepción se propone con fundamento en que la solidaridad surge exclusivamente cuando la Ley o la convención la establecen. En el caso que nos ocupa, la fuente de las obligaciones de mi procurada está contenida en el contrato de seguro y en él no está convenida la solidaridad entre las partes del contrato.

Debe aclararse que las obligaciones de la aseguradora que represento están determinadas por el límite asegurado para cada amparo, por las condiciones del contrato de seguro y por la normatividad que lo rige. Por lo tanto, la obligación indemnizatoria que remotamente podría surgir

²⁴ Sala de Casación Civil de la Corte Suprema de Justicia. Corte Suprema de Justicia del 22 de julio de 1999, expediente 5065 Magistrado Ponente: Nicolás Bechara Simancas.

a su cargo está estrictamente sujeta a las estipulaciones contractuales y al límite asegurado para el amparo de muerte o lesión a una persona, con sujeción a las condiciones de la póliza.

Respetuosamente solicito declarar probada esta excepción

III. PRUEBAS

Comedidamente solicito las siguientes:

INTERROGATORIO DE PARTE.

Respetuosamente solicito ordenar y hacer comparecer a su despacho a quien integra la parte demandante para que en audiencia pública absuelva el interrogatorio que verbalmente o mediante cuestionario escrito le formularé sobre los hechos de la demanda.

DECLARACION DE PARTE

Que le formularé a los codemandados, por medio de cuestionario verbal o escrito, que se presentará en la audiencia que para tal fin señale el despacho.

Adicionalmente, en virtud de lo establecido en el artículo 165 del Código General del Proceso, solicito se decrete la declaración de parte del representante legal de LA EQUIDAD SEGUROS GENERALES O.C.

INTERVENCION EN DOCUMENTALES Y TESTIMONIOS

Con el objeto de probar los hechos materia de las excepciones de mérito, nos reservamos el derecho de contradecir las pruebas documentales presentadas al proceso y participar en la práctica de las testimoniales que lleguen a ser decretadas, así como del correspondiente interrogatorio de parte e intervenir en las diligencias de ratificación y otras pruebas solicitadas.

RATIFICACIÓN DE DOCUMENTOS PROVENIENTES DE TERCEROS:

El artículo 262 del Código General del Proceso faculta a las partes dentro de un proceso para que, si a bien lo tienen, soliciten la ratificación de los documentos provenientes de terceros aportados por la parte contraria. Vale la pena resaltar que esta disposición establece una clara consecuencia jurídica ante el evento en que una parte solicite la ratificación del documento y ello no se lleve a cabo:

“(...) Artículo 262. Documentos declarativos emanados de terceros. Los documentos privados de contenido declarativo emanados de terceros se apreciarán por el juez sin necesidad de ratificar su contenido, salvo que la parte contraria solicite su ratificación (...)”

Entonces, cabe resaltar que Juez sólo podrá apreciar probatoriamente los documentos cuya ratificación se solicita si efectivamente ésta se hace, como lo consagra el citado artículo; y en tal virtud, solicito al Despacho que no se les conceda valor alguno demostrativo a los documentos provenientes de terceros aportados por la parte demandante mientras esta no solicite y obtenga su ratificación, y entre ellos, de manera enunciativa enumero los siguientes:

- Examen médico realizado por el Instituto Neurológico de Colombia.

DESCONOCIMIENTO DE DOCUMENTOS

En caso de que el despacho considere que es el desconocimiento el medio probatorio para controvertir los documentos de los que se solicitó la ratificación, comedidamente solicito que se tramite tal solicitud a través de esta prueba, la cual se encuentra consagrada en el artículo 272

del Código General del Proceso, en la que se faculta a las partes para desconocer los documentos que no fueron suscritos por estas.

DOCUMENTALES

- Contrato de seguro denominado Póliza de Responsabilidad Civil Contractual No. AA.009782, el cual tenía una vigencia del 20/11/2017 al 20/11/2018.
- Clausulado general de la Póliza de Responsabilidad Civil Contractual No. AA.009782, el cual se encuentra contenido en la forma 15062015-1501-P-06-0000000000001006.
- Contrato de seguro denominado Póliza de Responsabilidad Civil Extracontractual No. AA.009781, el cual tenía una vigencia del 20/11/2017 al 20/11/2018.
- Clausulado general de la Póliza de Responsabilidad Civil Extracontractual No. AA.009781, el cual se encuentra contenido en la forma 15062015-1501-P-06-000000000000116.
- Consulta en ADRES del señor JOSÉ GUILLERMO HENAO MEDINA.
- Consulta RUAF del señor JOSÉ GUILLERMO HENAO MEDINA.
- Consulta en ADRES de la señora Lucia Medina de Henao.
- Escritura pública No. 2779, a través de la cual se le confirió poder general a la firma G. HERRERA ABOGADOS & ASOCIADOS S.A.S. para poder representar a LA EQUIDAD SEGUROS GENERALES O.C., documento que ya obra en el plenario.
- Certificado de existencia y representación de la firma G. HERRERA ABOGADOS & ASOCIADOS S.A.S, documento que ya obra en el plenario.

TESTIMONIALES

De la manera más atenta, me permito solicitar a este Despacho, decretar el testimonio del Dr. Juan Sebastián Londoño Guerrero, asesor externo de LA EQUIDAD SEGUROS GENERALES O.C., con el objeto de que se pronuncie sobre los hechos en que se fundamentan las excepciones propuestas, para que se pronuncie y explique las condiciones particulares y generales de las Pólizas de Responsabilidad Civil Extracontractual No. AA.009781 y Contractual No. AA.009782.

El Dr. Juan Sebastián Londoño Guerrero, podrá citarse en la Carrera 23 con calle 10, en la ciudad de Pereira (Risaralda)

IV. NOTIFICACIONES

A la parte actora y a las codemandadas, en las direcciones referidas en el escrito demandatorio.

Al suscrito y a mi prohijada en la Avenida 6 A Bis No. 35N-100 Oficina 212 de la ciudad de Cali; correo electrónico notificaciones@gha.com.co

Cordialmente,



GUSTAVO ALBERTO HERRERA AVILA

C.C. No.19.395.114 de Bogotá

T. P. No.39116 del C.S.J.

**SEGURO
R.C. CONTRACTUAL**

**PÓLIZA
AA009782**

**FACTURA
AA041361**



NIT 860028415

INFORMACIÓN GENERAL															
DOCUMENTO	Nuevo			PRODUCTO	R.C. CONTRACTUAL			ORDEN	301						
CERTIFICADO	AA040043			FORMA DE PAGO	Contado			USUARIO	JOSORIO						
AGENCIA	MANIZALES			DIRECCIÓN	CR.21 # 21-25			TELEFONO	8846985						
FECHA DE EXPEDICIÓN				VIGENCIA DE LA POLIZA				FECHA DE IMPRESIÓN							
20	11	2017		DESDE	DD	20	MM	11	AAAA	2017	HORA	24:00	07	03	2022
DD	MM	AAAA		HASTA	DD	20	MM	11	AAAA	2018	HORA	24:00	DD	MM	AAAA

DATOS GENERALES											
TOMADOR	EXPRESO SIDERAL S.A.			EMAIL	info@expresosideral.com			NIT/CC	890800272		
DIRECCIÓN	AVENIDA 19 7A-25 EDIFICIO CATALINA			EMAIL				TEL/MOVI	484322		
ASEGURADO	LUZ ELENA RAMIREZ SALDARRIAGA			EMAIL				NIT/CC	25096571		
DIRECCIÓN	X			EMAIL				TEL/MOVI	X		
BENEFICIARIO	PASAJEROS AFECTADOS			EMAIL				NIT/CC	AA0000000001		
DIRECCIÓN				EMAIL				TEL/MOVI			

DESCRIPCIÓN DEL RIESGO											
DETALLE						DESCRIPCIÓN					
CIUDAD	DEPARTAMENTO					MANIZALES					
LOCALIDAD	DIRECCION					CALDAS					
TIPO DE VEHICULO	V/ASEGURADO POR PUESTO/PERSONA					AVENIDA 19 NO. 7A-25					
CAPACIDAD DE PASAJEROS	PLACA UNICA					AVENIDA 19 NO. 7A-25					
CANAL DE VENTA	CANAL DE VENTA					COLECTIVO					
						60 SMMLV					
						15.00					
						TPX851					
						Directo					

COBERTURAS Y VALOR ASEGURADO											
DESCRIPCIÓN	VALOR ASEGURADO	DEDUCIBLE %	DEDUCIBLE VALOR	PRIMA							
Muerte Accidental	smmlv 900.00	.00%		\$.00							
Incapacidad Total y Permanente	smmlv 900.00	.00%		\$.00							
Incapacidad Total Temporal	smmlv 900.00	.00%		\$.00							
Gastos Médicos	smmlv 900.00	.00%		\$.00							
Protección Patrimonial		.00%		\$.00							
Asistencia Jurídica en Proceso Penal		.00%		\$.00							
RUNT		.00%		\$2,300.00							

VALOR ASEGURADO TOTAL	PRIMA NETA	GASTOS	IVA	TOTAL POR PAGAR
\$663,945,300.00	\$615,145.00		\$116,441.00	\$731,586.00

COASEGURO		INTERMEDIARIO Y/O FUERZA COMERCIAL DIRECTA	
COMPANIA	PARTICIPACIÓN	CÓDIGO	NOMBRE
	%	000900459521	DPL SEGUROS LTDA
			PARTICIPACIÓN
			%

La mora en el pago de la prima o certificados que se expidan con fundamento en ella producirá la terminación automática del contrato y dará derecho a La Equidad Seguros O.C. para exigir el pago de la prima devengada y de los gastos causados con ocasión de la expedición del contrato. El pago extemporaneo de la prima, no convalida la mora ni reactiva la póliza terminada automáticamente, caso en el cual se devolverá la prima a que haya lugar.

Con la firma del presente documento certifico que he leído de manera anticipada en la página web de La Equidad <http://www.laequidadseguros.coop/>, el clausulado anexo a la póliza contratada, el cual adicionalmente me fue explicado por la compañía de seguros; Información que en todo caso, declaro que conozco y entiendo, clara, suficiente y expresamente, en especial lo relacionado con las condiciones generales, el contenido de la cobertura, las exclusiones y las garantías del contrato de seguro.

**FIRMA AUTORIZADA
LA EQUIDAD SEGUROS O.C.**

FIRMA TOMADOR

PARA COMPROBAR LA VERACIDAD DE ESTE DOCUMENTO
CONSULTE NUESTRA PÁGINA WEB WWW.LAEQUIDADSEGUROS.COOP Y USÁ ESTE CÓDIGO QR
Desde Bogotá puede marcar al (601) 7460392,
desde otras ciudades del país nuestra línea gratuita es 01800 091 9538 opción servicio al cliente.

SUPERINTENDENCIA FINANCIERA DE COLOMBIA
EQUIDAD SEGUROS es una marca de LA EQUIDAD SEGUROS GENERALES O.C.
Y LA EQUIDAD SEGUROS DE VIDA O.C. COMPAÑÍAS DE SEGUROS

VIGILADO

SEGURO R.C. CONTRACTUAL

PÓLIZA
AA009782

FACTURA
AA041361



NIT 860028415

INFORMACIÓN GENERAL

DOCUMENTO	Nuevo	PRODUCTO	R.C. CONTRACTUAL	ORDEN	301						
CERTICADO	AA040043	FORMA DE PAGO	Contado	USUARIO	JOSORIO						
AGENCIA	MANIZALES	TELEFONO	8846985	DIRECCIÓN	CR.21 # 21-25						
FECHA DE EXPEDICIÓN		VIGENCIA DE LA POLIZA			FECHA DE IMPRESIÓN						
20	11	2017	DESDE	DD 20	MM 11	AAAA 2017	HORA	24:00	07	03	2022
DD	MM	AAAA	HASTA	DD 20	MM 11	AAAA 2018	HORA	24:00	DD	MM	AAAA

DATOS GENERALES

TOMADOR EXPRESO SIDERAL S.A. **NIT/CC** 890800272
DIRECCIÓN AVENIDA 19 7A-25 EDIFICIO CATALINA **EMAIL** info@expresosideral.com **TEL/ MOVIL** 484322

TEXTOS Y/O OBSERVACIONES DE LA ORDEN

POR MEDIO DEL PRESENTE CERTIFICADO Y POR SOLICITUD DEL TOMADOR SE EXPIDE POLIZA NUEVA PARA LA VIGENCIA INDICADA.

RESPONSABILIDAD CIVIL CONTRACTUAL BÁSICA

PROTEGE A LOS PASAJEROS DE AUTOMOTORES DE SERVICIO PÚBLICO CONTRA EL RIESGO DE ACCIDENTE, OTORGA INDEMNIZACIÓN POR LESIONES CORPORALES O MUERTE DERIVADA DE LA RESPONSABILIDAD CONTRACTUAL DEL TOMADOR O ASEGURADO.

AMPAROS

MUERTE ACCIDENTAL
INCAPACIDAD TOTAL Y PERMANENTE
INCAPACIDAD TEMPORAL
GASTOS MÉDICOS (EN EXCESO DE SOAT)
ASISTENCIA JURÍDICA
AMPARO PATRIMONIAL

LOS VALORES ASEGURADOS BAJO LOS AMPAROS DE MUERTE, INCAPACIDAD TOTAL Y PERMANENTE E INCAPACIDAD TOTAL TEMPORAL, NO SON ACUMULABLES.

CONDICIONES APLICABLES A LAS PÓLIZAS DE RESPONSABILIDAD EXTRACONTRACTUAL Y RESPONSABILIDAD CONTRACTUAL

AMPARO DE ASISTENCIA JURÍDICA:

TANTO PARA EL PROPIETARIO DEL VEHÍCULO ASEGURADO, COMO A SU CONDUCTOR Y A LA ENTIDAD TOMADORA ASISTENCIA JURÍDICA EN PROCESO CIVIL, PROCESO PENAL INCIDENTE DE REPARACIÓN Y EN PROCESO CONTENCIOSO ADMINISTRATIVO, NINGUNA ES EXCLUYENTE DE OTRAS.

AMPARO DE ASISTENCIA JURÍDICA AL ASEGURADO PARA SU DEFENSA ANTE LA JURISDICCIÓN PENAL
LA EQUIDAD PRESTARÁ AL CONDUCTOR DEL VEHÍCULO ASEGURADO LOS SERVICIOS JURÍDICOS DE ASISTENCIA Y REPRESENTACIÓN EN EL PROCESO PENAL QUE SE INICIE COMO CONSECUENCIA DIRECTA Y EXCLUSIVA DE LESIONES PERSONALES O DE HOMICIDIO EN ACCIDENTE DE TRÁNSITO OCURRIDO DURANTE LA VIGENCIA DE LA PÓLIZA, CAUSADOS CON EL VEHÍCULO ASEGURADO DESCRITO EN LA CARÁTULA DE LA PÓLIZA A PERSONAS QUE SE ENCUENTREN DENTRO DEL MISMO, CON SUJECCIÓN A LO SIGUIENTE:

- SE ENTIENDE POR CONDUCTOR DEL VEHÍCULO ASEGURADO CUALQUIER PERSONA QUE CONDUZCA EL VEHÍCULO AMPARADO BAJO LA PÓLIZA CON LA AUTORIZACIÓN EXPRESA DEL ASEGURADO.
- LA ASISTENCIA JURÍDICA SERÁ CONTRATADA DIRECTAMENTE POR LA EQUIDAD, CON PROFESIONALES DEL DERECHO QUE DESIGNE, NO SE RECONOCERÁN LOS VALORES ASEGURADOS DE ESTE AMPARO SI EL ASEGURADO Y/O CONDUCTOR LO CONTRATA DIRECTAMENTE SIN LA AUTORIZACIÓN DE LA EQUIDAD, NI TRATÁNDOSE DE APODERADOS DE OFICIO.

ESTE AMPARO TIENE COBERTURA PARA LAS ACTUACIONES PROCESALES REALIZADAS EN LA PRIMERA Y SEGUNDA INSTANCIA, SI ELLA FUERE PROCEDENTE, LA ASISTENCIA JURÍDICA SE PRESTARÁ CON INDEPENDENCIA DE LOS DEMÁS AMPAROS OTORGADOS EN LA PÓLIZA, Y POR CONSIGUIENTE LA PRESTACIÓN DE LA ASISTENCIA NO PUEDE SER INTERPRETADA COMO ACEPTACIÓN TÁCITA DE LA RESPONSABILIDAD DE LA ASEGURADORA.

AMPARO DE ASISTENCIA JURÍDICA AL ASEGURADO PARA SU DEFENSA ANTE LA JURISDICCIÓN CIVIL
LA EQUIDAD PRESTARÁ AL CONDUCTOR DEL VEHÍCULO ASEGURADO LOS SERVICIOS JURÍDICOS DE ASISTENCIA Y REPRESENTACIÓN DENTRO DEL PROCESO CIVIL O ADMINISTRATIVO, QUE SE INICIE EN SU CONTRA, COMO CONSECUENCIA DIRECTA Y EXCLUSIVA DE UN ACCIDENTE DE TRÁNSITO OCURRIDO DENTRO DE LA VIGENCIA DE LA PÓLIZA, EN EL QUE SE HAYA VISTO INVOLUCRADO EL VEHÍCULO DESCRITO EN LA CARÁTULA DE LA MISMA, CUANDO SEA CONDUCIDO POR EL ASEGURADO O POR LA PERSONA A QUIEN EL AUTORICE. SOLO SE PRESTARÁ LA ASISTENCIA JURÍDICA PARA UN SOLO PROCESO CIVIL O ADMINISTRATIVO, INDEPENDIENTE DE QUE SEA INICIADO CONTRA EL CONDUCTOR O EL ASEGURADO.

NOTA IMPORTANTE: SOLAMENTE SE RECONOCERÁN LOS HONORARIOS POR UN SOLO PROCESO INDEPENDIENTE DE QUE SEA EL CONDUCTOR O EL ASEGURADO, ASÍ MISMO INFORMAMOS QUE SIAS COLOMBIA ES LA FIRMA AUTORIZADA POR LA COMPAÑÍA A NIVEL NACIONAL, LA CUAL PODRÁ SER CONTACTADA EN EL #324 OPCIÓN 2 - 4

AMPARO PATRIMONIAL: EL CUAL GARANTIZA LA COBERTURA DE LA PÓLIZA EN CASO DE ESTADO DE EMBRIAGUEZ O BAJO EL INFLUJO DE DROGAS, TÓXICAS, HEROICAS O ALUCINÓGENAS DEL CONDUCTOR DEL VEHÍCULO ASEGURADO, CUANDO EL CONDUCTOR DESATIENDA SEÑALES REGLAMENTARIAS DE TRÁNSITO, CAREZCA DE LICENCIA VIGENTE O DE CATEGORÍA PARA CONDUCIR EL VEHÍCULO ASEGURADO, INCLUYENDO LA SUSPENSIÓN DE LA LICENCIA DE TRÁNSITO POR INFRACCIONES IMPUESTAS POR ORGANISMOS DE TRÁNSITO, PERO ES CLARO QUE EN TODO CASO EL CONDUCTOR DEBE ESTAR AUTORIZADO POR EL ASEGURADO Y EL VEHÍCULO ESTÉ CUMPLIENDO CON ITINERARIOS PREVIAMENTE ESTABLECIDOS Y AUTORIZADOS POR LA ENTIDAD TOMADORA.

MEDIANTE EL AMPARO PATRIMONIAL, EL CUAL OTORGA LA EQUIDAD SEGUROS PARA LAS PÓLIZAS DE RESPONSABILIDAD CIVIL, CUBRE LA RESPONSABILIDAD CIVIL CONTRACTUAL Y EXTRACONTRACTUAL DEL ASEGURADO POR CULPA GRAVE, DE ACUERDO CON EL ARTÍCULO DEL CÓDIGO DE COMERCIO 1127 Y TENIENDO EN CUENTA LA RESTRICCIÓN INDICADA EN EL MISMO CÓDIGO, ARTÍCULO 1055, SE OTORGA COBERTURA DE CULPA GRAVE MÁS NO PARA EL DOLO Y SIEMPRE MEDIANTE FALLO JUDICIAL.

AMPARO DE LUCRO CESANTE: SE OTORGA TANTO PARA LA COBERTURA BÁSICA, COMO PARA EL EXCESO POR ENTIDAD, COMO PARA EL EXCESO POR VEHÍCULO. LA EQUIDAD SEGUROS INDEMNIZARÁ HASTA POR LA SUMA ASEGURADA ESTIPULADA EN LA CARÁTULA DE LA PÓLIZA O EN SUS

FIRMA AUTORIZADA
LA EQUIDAD SEGUROS O.C.

FIRMA TOMADOR

PARA COMPROBAR LA VERACIDAD DE ESTE DOCUMENTO
CONSULTE NUESTRA PÁGINA WEB WWW.LAEQUIDADSEGUROS.COOP Y USA ESTE CÓDIGO QR
Desde Bogotá puede marcar al (601) 7460392,
desde otras ciudades del país nuestra línea gratuita es 01800 091 9538 opción servicio al cliente.

SEGURO R.C. CONTRACTUAL

PÓLIZA
AA009782

FACTURA
AA041361



NIT 860028415

INFORMACIÓN GENERAL

DOCUMENTO	Nuevo	PRODUCTO	R.C. CONTRACTUAL	ORDEN	301
CERTICADO	AA040043	FORMA DE PAGO	Contado	USUARIO	JOSORIO
AGENCIA	MANIZALES	TELEFONO	8846985	DIRECCIÓN	CR.21 # 21-25
FECHA DE EXPEDICIÓN	VIGENCIA DE LA POLIZA			FECHA DE IMPRESIÓN	
20 DD	11 MM	2017 AAAA	DESDE HASTA	DD DD	20 20
				MM MM	11 11
				AAAA AAAA	2017 2018
				HORA HORA	24:00 24:00
					07 DD
					03 MM
					2022 AAAA

DATOS GENERALES

TOMADOR EXPRESO SIDERAL S.A. **NIT/CC** 890800272
DIRECCIÓN AVENIDA 19 7A-25 EDIFICIO CATALINA **EMAIL** info@expresosideral.com **TEL/ MOVIL** 484322

TEXTOS Y/O OBSERVACIONES DE LA ORDEN

ANEXOS, EL LUCRO CESANTE CAUSADO A LOS TERCEROS, DERIVADOS DE LA RESPONSABILIDAD CIVIL CONTRACTUAL EN QUE INCURRA EL ASEGURADO DE ACUERDO CON LA LEGISLACIÓN

COLOMBIANA, POR LESIÓN O MUERTE, SIEMPRE QUE SE DEMUESTREN AL ASEGURADO JUDICIALMENTE COMO CONSECUENCIA DE SUS ACCIONES U OMISIONES, DE ACUERDO CON LOS RIESGOS ASUMIDOS POR LA EQUIDAD Y DEFINIDOS EN ESTA PÓLIZA, ESTA COBERTURA NO SE LIMITA AL EVENTO DE MUERTE Y PUEDE SER CONCILIADO PREVIO ANÁLISIS DE CADA CASO PUNTUAL.

DAÑOS EXTRA PATRIMONIALES (DAÑO ESTÉTICO, DAÑO BIOLÓGICO, DAÑO FISIOLÓGICO, DAÑO A LA VIDA EN RELACIÓN) SIN EXCEDER NUNCA EN SU SUMATORIA EL LIMITE DEL VALOR ASEGURADO REGISTRADO EN LA CARATULA DE LA PÓLIZA TANTO PARA LA COBERTURA BÁSICA, COMO PARA EL EXCESO POR ENTIDAD, COMO PARA EL EXCESO POR VEHICULO Y SEGÚN SENTENCIA JUDICIAL, ESTA COBERTURA APLICA TANTO PARA LESIONES Y PARA MUERTE. EN CASO DE SINIESTRO Y SOLO EN LA MEDIDA EN QUE LA RESPONSABILIDAD DEL CONDUCTOR DEL VEHICULO ASEGURADO SEA EVIDENTE LA EQUIDAD SEGUROS, PODRÁ SI LO ESTIMA CONVENIENTE PLANTEAR ARREGLOS EXTRAJUDICIALES.

SE CUBRE EL DAÑO EMERGENTE HASTA POR EL VALOR ASEGURADO REGISTRADO EN LA CARATULA DE LA PÓLIZA Y SEGÚN SENTENCIA JUDICIAL EN CASO DE SINIESTRO Y SOLO EN LA MEDIDA EN QUE LA RESPONSABILIDAD DEL CONDUCTOR DEL VEHICULO ASEGURADO SEA EVIDENTE, LA EQUIDAD SEGUROS PODRÁ SI LO ESTIMA CONVENIENTE PLANTEAR ARREGLOS EXTRAJUDICIALES.

SE ACLARA QUE EL ASEGURADO DE CADA UNA DE LAS ORDENES DE LA POLIZA ARRIBA DESCRITA ES EL PROPIETARIO DEL VEHICULO Y/O EL CONDUCTOR Y/O EXPRESO SIDERAL.

COBERTURAS Y LIMITES DE VALORES ASEGURADOS COTIZADOS

RESPONSABILIDAD CIVIL CONTRACTUAL (BÁSICA)

AMPAROS VALOR ASEGURADO

MUERTE ACCIDENTAL 60 SMMLV
 INCAPACIDAD TOTAL Y PERMANENTE 60 SMMLV
 INCAPACIDAD TEMPORAL 60 SMMLV
 GASTOS MÉDICOS (EN EXCESO DE SOAT) 60 SMMLV

VALOR MOVIMIENTOS RUNT

LOS COBROS GENERADOS POR RENOVACIÓN SON DE \$2.070 POR COBERTURA Y POR VEHICULO.
 LOS COBROS GENERADOS POR CAMBIO DE PLACA SON DE \$2.070
 LOS COBROS GENERADOS POR CAMBIO DE ASEGURADO SON DE \$1.610
 LAS MODIFICACIONES DE DATOS BÁSICOS DE LOS VEHICULOS COMO CHASIS, MOTOR, COLOR Y NÚMERO DE PASAJEROS NO GENERAN COBRO FRENTE AL RUNT

GARANTÍAS

LAS CUALES APLICAN PARA LA PÓLIZA DE RESPONSABILIDAD CIVIL EXTRA CONTRACTUAL Y RESPONSABILIDAD CIVIL CONTRACTUAL.

ARTÍCULO 1061 DEL CÓDIGO DE COMERCIO: SE ENTENDERÁ POR GARANTÍA LA PROMESA EN VIRTUD DE LA CUAL EL ASEGURADO SE OBLIGA A HACER O NO DETERMINADA COSA, O A CUMPLIR DETERMINADA EXIGENCIA, O MEDIANTE LA CUAL AFIRMA O NIEGA LA EXISTENCIA DE DETERMINADA SITUACIÓN DE HECHO. LA GARANTÍA DEBERÁ CUMPLIRSE ESTRICTAMENTE, EN CASO CONTRARIO, EL CONTRATO SERÁ ANULABLE, CUANDO LA GARANTÍA SE REFIERE A UN HECHO POSTERIOR A LA CELEBRACIÓN DEL CONTRATO, EL ASEGURADOR PODRÁ DARLO POR TERMINADO DESDE EL MOMENTO DE LA INFRACCIÓN.

CLÁUSULA DE GARANTÍA NORMATIVIDAD VIGENTE LAS PÓLIZAS SE EXPEDIRÁN EN VIRTUD DEL COMPROMISO ADQUIRIDO POR EL TOMADOR Y/O ASEGURADO DE:

EFFECTUAR LAS REVISIONES BIMENSUALES PREVENTIVAS: A TODOS LOS VEHÍCULOS QUE COMPONEN EL PARQUE AUTOMOTOR, ASÍ COMO A MANTENER VIGENTES LAS REVISIONES TÉCNICO MECÁNICAS DE LEY, EL SOAT Y CUMPLIR CON TODOS LOS REQUISITOS DE LEY QUE HABILITEN LA OPERACIÓN DE SUS VEHÍCULOS.

PERSONAL IDÓNEO: EMPLEAR PERSONAL QUE CUMPLA CON LOS REQUISITOS ESTABLECIDOS PARA LA CONDUCCIÓN DE LOS VEHÍCULOS ASEGURADOS.

MANTENIMIENTO ÓPTIMO: MANTENER LOS VEHÍCULOS ASEGURADOS EN ÓPTIMAS CONDICIONES MECÁNICAS Y LLEVAR UN REGISTRO DE TODOS LOS TRABAJOS Y REVISIONES REALIZADAS A LOS VEHÍCULOS ASEGURADOS.

INSTRUCCIONES DEL FABRICANTE: OBSERVAR TODAS LAS INSTRUCCIONES DEL FABRICANTE EN LO CONCERNIENTE AL MANTENIMIENTO, DESTINACIÓN USO Y CAPACIDAD DE LOS VEHÍCULOS ASEGURADOS

PLAN DE SEGURIDAD VIAL: APORTAR COPIA DEL PLAN DE SEGURIDAD VIAL, IGUALMENTE EXPRESO SIDERAL SE COMPROMETE A DAR ESTRICTO CUMPLIMIENTO A ESTE PLAN DE SEGURIDAD VIAL Y A IMPLEMENTAR LAS MEDIDAS QUE SEAN NECESARIAS CON EL FIN DE GARANTIZAR EL CONTROL DE LOS INDICES DE ACCIDENTALIDAD Y SINIESTRALIDAD.

FIRMA AUTORIZADA
LA EQUIDAD SEGUROS O.C.

FIRMA TOMADOR

PARA COMPROBAR LA VERACIDAD DE ESTE DOCUMENTO
 CONSULTE NUESTRA PÁGINA WEB WWW.LAEQUIDADSEGUROS.COOP Y USA ESTE CÓDIGO QR
 Desde Bogotá puede marcar al (601) 7460392,
 desde otras ciudades del país nuestra línea gratuita es 01800 091 9538 opción servicio al cliente.

SEGURO R.C. CONTRACTUAL

PÓLIZA
AA009782

FACTURA
AA041361



NIT 860028415

INFORMACIÓN GENERAL

DOCUMENTO Nuevo	PRODUCTO R.C. CONTRACTUAL	ORDEN 301
CERTICADO AA040043	FORMA DE PAGO Contado	USUARIO JOSORIO
AGENCIA MANIZALES	TELEFONO 8846985	
	DIRECCIÓN CR.21 # 21-25	
FECHA DE EXPEDICIÓN	VIGENCIA DE LA POLIZA	FECHA DE IMPRESIÓN
20 11 2017 DD MM AAAA	DESDE DD 20 MM 11 AAAA 2017 HASTA DD 20 MM 11 AAAA 2018	HORA 24:00 HORA 24:00
		07 03 2022 DD MM AAAA

DATOS GENERALES

TOMADOR EXPRESO SIDERAL S.A. **NIT/CC** 890800272
DIRECCIÓN AVENIDA 19 7A-25 EDIFICIO CATALINA **EMAIL** info@expresosideral.com **TEL/ MOVIL** 484322

TEXTOS Y/O OBSERVACIONES DE LA ORDEN

FORMA DE PAGO:
PAGO DE CONTADO, PLAZA 30 DÍAS
ESTA PÓLIZA SE RIGE POR LAS CONDICIONES GENERALES CONTENIDAS EN LA FORMA 15062015-1501-P-06-000000000001006

FIRMA AUTORIZADA
LA EQUIDAD SEGUROS O.C.

FIRMA TOMADOR

PARA COMPROBAR LA VERACIDAD DE ESTE DOCUMENTO
CONSULTE NUESTRA PÁGINA WEB WWW.LAEQUIDADSEGUROS.COOP Y USA ESTE CÓDIGO QR
Desde Bogotá puede marcar al (601) 7460392,
desde otras ciudades del país nuestra línea gratuita es 01800 091 9538 opción servicio al cliente.

PÓLIZA DE RESPONSABILIDAD CIVIL CONTRACTUAL SEGURO DE ACCIDENTES A PASAJEROS EN VEHÍCULOS DE SERVICIO PÚBLICO



AVIA P&T INDEPENDENCIA TRANSPORTA - SEGURO PASAJEROS EN VEHÍCULOS DE SERVICIO PÚBLICO S.A. SUCURSAL DE COLOMBIA
SUA SEGURO PASAJEROS EN VEHÍCULOS DE SERVICIO PÚBLICO S.A. SUCURSAL DE COLOMBIA

AVIA P&T INDEPENDENCIA TRANSPORTA



equidad
seguros generales



equidad
seguros generales

PÓLIZA DE RESPONSABILIDAD CIVIL CONTRACTUAL

SEGURO DE RESPONSABILIDAD CIVIL PARA TRANSPORTE DE PASAJEROS EN VEHÍCULOS DE SERVICIO PÚBLICO

CONDICIONES GENERALES

1. AMPAROS

LA EQUIDAD SEGUROS GENERALES ORGANISMO COOPERATIVO, QUE EN ADELANTE SE LLAMARÁ LA EQUIDAD, CON SUJECCIÓN A LAS CONDICIONES DE LA PRESENTE PÓLIZA, INDEMNIZARÁ HASTA LA SUMA ASEGURADA Y POR ACCIÓN DIRECTA DE LA VÍCTIMA O SUS CAUSAHABIENTES, A LOS PASAJEROS DEL VEHÍCULO ASEGURADO QUE SUFRAN LESIONES CORPORALES O MUERTE, DERIVADAS DE LA RESPONSABILIDAD CIVIL CONTRACTUAL EN QUE INCURRA EL TRANSPORTADOR ASEGURADO DE ACUERDO CON LA LEGISLACIÓN COLOMBIANA, Y A LOS TÉRMINOS, ESTIPULACIONES, EXCEPCIONES Y LIMITACIONES CONTEMPLADAS EN ESTA PÓLIZA, SIEMPRE Y CUANDO DICHO PASAJERO VIAJE EN EL COMPARTIMIENTO DESTINADO A LOS PASAJEROS O SE ENCUENTRE SUBIENDO O BAJANDO DEL MISMO, Y EL VEHÍCULO ESTÉ CUMPLIENDO CON ITINERARIOS PREVIAMENTE ESTABLECIDOS Y AUTORIZADOS POR LA ENTIDAD TOMADORA.

1.1 RIESGOS AMPARADOS

MUERTE ACCIDENTAL. CUANDO EL ACCIDENTE CAUSE DIRECTAMENTE LA MUERTE DEL PASAJERO, SIEMPRE QUE EL DECESO SE PRESENTE DENTRO DE LOS NOVENTA (90) DÍAS CALENDARIO CONTADOS DESDE LA OCURRENCIA

15062015-1501-NT-P-06-0000000000001006

15062015-1501-P-06-0000000000001006

DEL ACCIDENTE Y SÓLO SI ES A CONSECUENCIA DE ÉSTE.

1.1.2. INCAPACIDAD TOTAL Y PERMANENTE. SI LA LESIÓN INCAPACITARE AL PASAJERO EN FORMA TOTAL Y PERMANENTE, SIEMPRE QUE SE MANIFIESTE DENTRO DE LOS CIENTO VEINTE (120) DÍAS CALENDARIO CONTADOS DESDE LA OCURRENCIA DEL ACCIDENTE Y SÓLO SI ES A CONSECUENCIA DE ÉSTE.

SE ENTIENDE POR INCAPACIDAD TOTAL Y PERMANENTE LA PRODUCIDA POR ALTERACIONES ORGÁNICAS O FUNCIONALES INCURABLES QUE HUBIEREN OCASIONADO LA PÉRDIDA DEL 50% O MÁS DE LA CAPACIDAD LABORAL DEL PASAJERO, SIEMPRE QUE SE ENCUENTRE DEBIDAMENTE CALIFICADA DE ACUERDO CON EL MANUAL ÚNICO PARA LA CALIFICACIÓN DE INVALIDEZ DE QUE TRATA EL DECRETO 917 DE 1999 Y DEMÁS NORMAS CONCORDANTES.

1.1.3. INCAPACIDAD TEMPORAL. SI LA LESIÓN INCAPACITA AL PASAJERO EN FORMA TOTAL TEMPORAL, DENTRO DE LOS CIENTO VEINTE (120) DÍAS CALENDARIO CONTADOS A PARTIR DE LA OCURRENCIA DEL ACCIDENTE, DE TAL FORMA QUE DURANTE DICHA INCAPACIDAD QUEDE IMPOSIBILITADO TOTALMENTE PARA EJECUTAR TRABAJO LUCRATIVO ALGUNO, DEL CUAL PUEDA DERIVAR UTILIDAD O GANANCIA, LA EQUIDAD INDEMNIZARÁ LA INCAPACIDAD HASTA UN TOPE MÁXIMO DE CIENTO VEINTE (120) DÍAS, LA CANTIDAD DEJADA DE PERCIBIR, QUE SERÁ DETERMINADA POR EL INGRESO BASE DE LIQUIDACIÓN DE LOS APORTES AL SISTEMA DE SEGURIDAD SOCIAL O DEL INGRESO DEMOSTRADO EN EL ÚLTIMO AÑO, HASTA LOS LÍMITES ESTABLECIDOS PARA ESTE AMPARO.

SE ENTIENDE POR INCAPACIDAD TOTAL TEMPORAL,

15062015-1501-NT-P-06-0000000000001006

15062015-1501-P-06-0000000000001006

LA PRODUCIDA POR ALTERACIONES ORGÁNICAS O FUNCIONALES QUE POR UN LAPSO DETERMINADO DE TIEMPO IMPIDAN A LA PERSONA DESEMPEÑAR CUALQUIER TRABAJO LUCRATIVO.

1.1.4. GASTOS MÉDICOS. SI DENTRO DE LOS NOVENTA (90) DÍAS CALENDARIO SIGUIENTES AL ACCIDENTE, LA LESIÓN DA LUGAR A GASTOS MÉDICOS, QUIRÚRGICOS, FARMACÉUTICOS U HOSPITALARIOS, LA EQUIDAD REEMBOLSARÁ LOS GASTOS NORMALES QUE EFECTIVAMENTE SE HUBIEREN PAGADO DENTRO DE LOS NOVENTA (90) DÍAS CALENDARIO SIGUIENTES AL ACCIDENTE, SIN EXCEDER LA SUMA ASEGURADA POR EL PRESENTE AMPARO, Y SIN QUE CONSTITUYA EN NINGÚN CASO UTILIDAD PARA LA PERSONA INDEMNIZADA.

ESTE AMPARO DE GASTOS MÉDICOS SÓLO OPERA EN EXCESO DE LOS LÍMITES CUBIERTOS BAJO EL SEGURO OBLIGATORIO DE DAÑOS CORPORALES CAUSADOS A LAS PERSONAS EN ACCIDENTE DE TRÁNSITO (SOAT), Y EN EXCESO DEL VALOR QUE LE SEA RECONOCIDO POR EL SISTEMA GENERAL DE SEGURIDAD SOCIAL EN SALUD Y EL SISTEMA GENERAL DE RIESGOS PROFESIONALES.

1.1.5. ASISTENCIA JURÍDICA. LA EQUIDAD PRESTARÁ EL SERVICIO DE ASISTENCIA JURÍDICA EN PROCESO CIVIL, ASISTENCIA JURÍDICA ANTE LA JURISDICCIÓN PENAL Y PROCESOS ADMINISTRATIVOS DE TRÁNSITO (CONCILIACIONES EXTRAPROCESALES), QUE SE INICIEN COMO CONSECUENCIA DIRECTA Y EXCLUSIVA DE LESIONES CORPORALES U HOMICIDIO EN EL ACCIDENTE DE TRÁNSITO OCURRIDO DURANTE LA VIGENCIA DE LA PÓLIZA CAUSADOS POR EL VEHÍCULO ASEGURADO A PERSONAS QUE SE ENCUENTREN DENTRO DEL MISMO EN SU CONDICIÓN DE PASAJEROS.

EN TODOS LOS EVENTOS LA ASISTENCIA JURÍDICA SERA PRESTADA A TRAVÉS DEL ABOGADO ASIGNADO POR LA EQUIDAD.

2. *EXCLUSIONES*

LA PÓLIZA DE RESPONSABILIDAD CIVIL CONTRACTUAL SEGURO DE ACCIDENTES A PASAJEROS EN VEHÍCULOS DE SERVICIO PÚBLICO NO CUBRE NINGUNA RECLAMACIÓN EN LOS SIGUIENTES CASOS:

2.1. TERREMOTO, ERUPCIÓN VOLCÁNICA, MAREJADA, INUNDACIONES, CRECIENTES O MODIFICACIÓN DE LA ESTRUCTURA DE LOS ÁTOMOS.

2.2. GUERRA INTERIOR O EXTERIOR, REVOLUCIÓN, REBELIÓN, SEDICIÓN, ASONADA, MOTÍN.

2.3. ESTADO DE EMBRIAGUEZ O BAJO EL INFLUJO DE DROGAS TÓXICAS, HEROICAS O ALUCINÓGENAS DEL CONDUCTOR DEL VEHÍCULO ASEGURADO.

2.4. DOLO DEL TOMADOR O DEL ASEGURADO O DEL CONDUCTOR O DEL PASAJERO.

2.5. LESIONES O MUERTE OCURRIDAS POR CULPA DE TERCERAS PERSONAS, SEAN O NO OCUPANTES DEL VEHÍCULO.

2.6. LESIONES O MUERTE O DAÑOS CAUSADOS POR RIÑAS OCASIONADAS POR LOS PASAJEROS DENTRO DEL VEHÍCULO ASEGURADO.

2.7. CUALQUIER ENFERMEDAD O SINCOPE QUE SUFRAN LOS PASAJEROS DEL VEHÍCULO ASEGURADO QUE NO TENGA RELACIÓN DE CAUSALIDAD CON UN ACCIDENTE AMPARADO POR ESTA PÓLIZA.

2.8. CUANDO EL TOMADOR, ASEGURADO O CONDUCTOR SE DECLARE RESPONSABLE O EFECTÚE ARREGLOS TRANSACCIONALES O CONCILIACIONES SIN CONSENTIMIENTO ESCRITO PREVIO DE LA EQUIDAD.

2.9. LESIONES O MUERTE O DAÑOS CAUSADOS AL ASEGURADO O AL TOMADOR O AL PROPIETARIO O AL CONDUCTOR DEL VEHÍCULO ASEGURADO, SUS PARIENTES EN LÍNEA DIRECTA O COLATERAL HASTA EL SEGUNDO GRADO DE CONSAGUINIDAD INCLUSIVE, SUS PADRES ADOPTANTES, SUS HIJOS ADOPTIVOS, SU CÓNYUGE NO DIVORCIADO O SU COMPAÑERO PERMANENTE O SUS DEPENDIENTES. LA MISMA EXCLUSIÓN OPERA CON RESPECTO A LOS SOCIOS, DIRECTORES Y REPRESENTANTES LEGALES DE LA PERSONA JURÍDICA TOMADORA, ÚNICAMENTE CUANDO ESTOS NO VIAJEN EN EL HABITÁCULO DESIGNADO PARA EL TRANSPORTE DE LOS PASAJEROS Y NO HAYAN PAGADO SU PASAJE.

2.10. LESIONES O MUERTE O DAÑOS CAUSADOS A LOS PASAJEROS CUANDO EL VEHÍCULO ASEGURADO SEA CONDUCIDO SIN LA AUTORIZACIÓN DEL ASEGURADO.

2.11. CUANDO EL CONDUCTOR DESATIENDA SEÑALES REGLAMENTARIAS DE TRÁNSITO, CAREZCA DE LICENCIA VIGENTE O DE CATEGORÍA PARA CONDUCIR EL VEHÍCULO ASEGURADO.

2.12. CUANDO EL VEHÍCULO ASEGURADO SE ENCUENTRE CON SOBRECUPLO DE PASAJEROS O SE EMPLEE PARA USO DISTINTO AL ESTIPULADO EN LA PÓLIZA.

2.13. CUANDO EL VEHÍCULO ASEGURADO SEA USADO O APREHENDIDO POR CUALQUIER ACTO DE AUTORIDAD, O

15062015-1501-NT-P-06-0000000000001006

15062015-1501-P-06-0000000000001006

SEA SECUESTRADO O DECOMISADO.

2.14. CUANDO SE TRANSPORTEN MERCANCÍAS AZAROSAS, INFLAMABLES O EXPLOSIVAS EN EL VEHÍCULO ASEGURADO Y ESTAS SEAN LA CAUSA DEL SINIESTRO.

3. DEFINICIÓN DE ACCIDENTE

Para los efectos de esta póliza se entiende por accidente todo acontecimiento súbito, violento, imprevisto y repentino del vehículo asegurado mientras esté en prestación del servicio. Tratándose de lesiones o muerte de personas, se considera también como accidente el simple atropellamiento siempre que el pasajero se encuentre subiendo o bajando del mismo, y el vehículo esté cumpliendo con itinerarios previamente establecidos y autorizados por la entidad tomadora.

4. LÍMITE DE RESPONSABILIDAD DE LA ASEGURADORA

4.1. Suma asegurada individual: La suma asegurada indicada en la carátula de la póliza, delimita la máxima responsabilidad de La Equidad, por cada pasajero, de acuerdo con la capacidad autorizada de ocupantes del vehículo asegurado y conforme a los amparos otorgados.

4.2. Límite máximo de responsabilidad: La máxima responsabilidad de La Equidad en la presente póliza equivale a la suma asegurada individual multiplicada por el número total de pasajeros que figuran en la tarjeta de operación del vehículo asegurado otorgada por la autoridad competente.

4.3. Los valores asegurados bajo los amparos de muerte, incapacidad total y permanente e incapacidad total temporal, no son acumulables.

Si las lesiones sufridas a consecuencia del mismo accidente de tránsito del vehículo asegurado dan lugar al pago de indemnización por incapacidad total y permanente o incapacidad total temporal, y posteriormente fallece el pasajero como consecuencia de dichas lesiones, La Equidad sólo pagará hasta el límite del valor de la suma asegurada por muerte, descontando de este valor la indemnización previamente pagada bajo el amparo de incapacidad total y permanente o incapacidad total temporal.

En caso de indemnización por incapacidad total y permanente, subsiguiente al pago de la indemnización de incapacidad temporal de éste, La Equidad descontará cualquier suma pagada bajo el amparo de incapacidad total temporal

5. OBLIGACIONES DEL ASEGURADO EN CASO DE SINIESTRO

Al ocurrir cualquier accidente el asegurado o beneficiario deberá dar aviso a La Equidad dentro del término de tres (3) días hábiles contados a partir de la fecha en que haya conocido o debido conocer la ocurrencia del siniestro.

Igualmente, deberá dar aviso a La Equidad de toda demanda, procedimiento o diligencia, carta, reclamación, notificación, o citación que reciba dentro de los tres (3) días hábiles siguientes a la fecha en que tenga noticia que se relacione con cualquier acontecimiento que pueda dar lugar a reclamación de acuerdo con la presente póliza.

Acudir a las audiencias y demás diligencias a las que sea citado por cualquier autoridad y dar instrucciones al conductor para que asista.

Si el asegurado incumple cualquiera de estas obligaciones, La Equidad podrá deducir de la indemnización el valor de los perjuicios que le cause dicho incumplimiento.

15062015-1501-NT-P-06-0000000000001006

15062015-1501-P-06-0000000000001006

6. *EXTENSIÓN DE COBERTURAS*

Por mutuo acuerdo entre el tomador y la aseguradora se extienden las siguientes coberturas adicionales, siempre que sean estipuladas en la carátula de la póliza:

6.1. Amparo patrimonial: Ampara la responsabilidad civil contractual en que incurra el transportador del vehículo asegurado con sujeción a las condiciones de la presente póliza, cuando el conductor incurra en la causal de exclusión indicada en el numeral 2.3. y 2.11 de la condición segunda de la póliza.

6.2 Perjuicios Inmateriales: En virtud de la presente cobertura se reconoce el pago de los perjuicios Inmateriales, siempre y cuando los mismos sean reconocidos mediante sentencia judicial ejecutoriada.

6.3 Auxilio funerario: Ampara la suma asegurada en carátula, en exceso de la cobertura del seguro de daños corporales causados a las personas en accidente de tránsito (SOAT) y cubre los gastos de entierro del conductor del vehículo asegurado.

7. *TERMINACIÓN DEL SEGURO*

Éste terminará por las siguientes causas:

7.1. Por no pago de la prima.

7.2. Por retiro del o los vehículos descritos en la póliza.

7.3. A la terminación o revocación del contrato.

7.4. Al vencimiento de la póliza si ésta no se renueva.

7.5. Cuando el asegurado solicite por escrito la revocación a La Equidad, en cuyo caso la prima devengada será liquidada según la tarifa de corto plazo.

Parágrafo: la prima a corto plazo será equivalente a la prima a prorrata de la vigencia corrida, más un recargo de diez por ciento (10%) sobre la diferencia entre dicha prima a prorrata y la anual.

7.6. Diez (10) días hábiles después de que La Equidad haya enviado aviso escrito al asegurado notificándole su voluntad de revocar el seguro o en el término previsto para el efecto en la carátula de esta póliza, siempre y cuando fuere superior. En este caso, La Equidad devolverá al asegurado la parte de prima no devengada.

8. GARANTÍAS

Dentro de la vigencia del seguro el tomador y asegurado se comprometen a cumplir las siguientes garantías:

8.1. Personal idóneo: Emplear personal que cumpla con los requisitos establecidos para la conducción de los vehículos asegurados.

8.2. Mantenimiento óptimo: Mantener los vehículos asegurados en óptimas condiciones mecánicas y llevar un registro de todos los trabajos y revisiones realizadas a los vehículos asegurados.

8.3. Instrucciones del fabricante: Observar todas las instrucciones del fabricante en lo concerniente al mantenimiento, destinación uso y capacidad de los vehículos asegurados.

9. COEXISTENCIA DE SEGUROS

Si en el momento de un siniestro existiera otro u otros seguros amparando la responsabilidad civil contractual del asegurado, La Equidad soportará la indemnización debida en proporción a la cuantía cubierta en los respectivos seguros, excepto cuando se omita maliciosamente la información previa a La Equidad sobre la coexistencia de seguros amparando los mismos intereses, en cuyo caso se perderá el derecho a la indemnización.

10. ASISTENCIA JURÍDICA

10.1. AMPARO DE ASISTENCIA JURÍDICA AL ASEGURADO PARA SU DEFENSA ANTE LA JURISDICCIÓN PENAL

La Equidad prestará al conductor del vehículo asegurado los servicios jurídicos de asistencia y representación en el proceso penal que se inicie como consecuencia directa y exclusiva de lesiones personales o de homicidio en accidente de tránsito ocurrido durante la vigencia de la póliza, causados con el vehículo asegurado descrito en la carátula de la póliza a personas que se encuentren dentro del mismo, con sujeción a lo siguiente:

- a) Se entiende por conductor del vehículo asegurado cualquier persona que conduzca el vehículo amparado bajo la póliza con la autorización expresa del asegurado.
- b) La asistencia jurídica será contratada directamente por LA EQUIDAD, con profesionales del derecho que designe, No se reconocerán los valores asegurados de este amparo si el asegurado y/o conductor lo contrata directamente sin la autorización de LA EQUIDAD, ni tratándose de apoderados de oficio.

Este amparo tiene cobertura para las actuaciones procesales realizadas en la primera y segunda instancia, si ella fuere procedente.

La asistencia jurídica se prestará con independencia de los demás amparos otorgados en la póliza, y por consiguiente la prestación de la asistencia no puede ser interpretada como aceptación tácita de la responsabilidad de la aseguradora.

Los límites máximos de cobertura por etapa procesal son los siguientes:

TARIFAS PROCESO PENAL					
SUBETAPAS	ETAPAS DEL PROCESO	LESIONES		HOMICIDIO	
		SUBETAPA	TOTAL ETAPA	SUBETAPA	TOTAL ETAPA
ETAPA PRELIMINAR O PREPROCESAL	Reacción inmediata	20	55	30	75
ETAPA INDAGACION E INVESTIGACION (Incluye interrogatorio de parte y entrevistas)		20		25	
AUDIENCIA PRELIMINAR ANTE EL JUEZ DE CONTROL DE GARANTIAS		15		20	
AUDIENCIA PRELIMINAR DE FORMULACIÓN E IMPUTACIÓN DE CARGOS (cuando aplica - Incluye Legalización de Captura y Solicitud de Medida de Aseguramiento)	Investigación (Incluye etapas de conciliación)	30	65	45	95
AUDIENCIA DE ACUSACIÓN O PRECLUSIÓN		35		50	
AUDIENCIA PREPARATORIA	Juicio	25	50	30	70
AUDIENCIA DE JUICIO ORAL (incluye Audiencia Lectura de Fallo)		25		40	
SUBTOTAL SIN INCIDENTE DE REP. INTEGRAL			170		240
INCIDENTE DE REPARACIÓN INTEGRAL	Incidente de reparación	15	15	35	35
TOTAL		185	185	275	275

*Salario mínimo legal diario vigente para la fecha de ocurrencia del hecho que da base a la prestación jurídica penal.

TARIFAS PROCESO PENAL (TERMINACION ATÍPICA)					
SUBETAPAS	ETAPAS DEL PROCESO	LESIONES		HOMICIDIO	
		SUBETAPA	TOTAL ETAPA	SUBETAPA	TOTAL ETAPA
ETAPA PRELIMINAR O PREPROCESAL	Reacción inmediata	20	55	30	75
ETAPA INDAGACION E INVESTIGACION (Incluye interrogatorio de parte y entrevistas)		20		25	
AUDIENCIA PRELIMINAR ANTE EL JUEZ DE CONTROL DE GARANTIAS		15		20	
AUDIENCIA PRELIMINAR DE FORMULACIÓN E IMPUTACIÓN DE CARGOS (cuando aplica - Incluye Legalización de Captura y Solicitud de Medida de Aseguramiento)	Investigación (Incluye etapas de conciliación)	30	55	45	75
Terminación Atípica del Proceso (Preclusión)		25		30	
Total		110	110	150	150

**** Terminación Atípica antes de Audiencia de Acusación - NO se cobra Audiencia de Acusación

*Salario mínimo legal diario vigente para la fecha de ocurrencia del hecho que da base a la prestación jurídica penal.

Etapas Atendidas:

Reacción Inmediata: El Amparo de Gastos de Asistencia Jurídica se inicia desde el momento en que tiene ocurrencia el accidente de tránsito hasta antes de la audiencia de imputación (incluye trámite de devolución del vehículo, si este hubiere sido retenido).

Conciliación o Mediación: El Libro VI de la Ley 906 de 2004, artículos 518 a 527 ídem, consagran el programa de justicia

15062015-1501-NT-P-06-000000000001006

15062015-1501-P-06-000000000001006

restaurativa, definido como el proceso en el cual la víctima y el imputado, acusado o sentenciado participan conjuntamente en forma activa en la resolución de cuestiones derivadas del delito en busca de un resultado restaurativo, a través de los mecanismos tales como la conciliación extraprocesal y la mediación (artículo 521 *ibídem*).

Conciliación pre procesal: De conformidad con lo preceptuado en el artículo 522 de la Ley 906 de 2004, esta actuación ha de surtir obligatoriamente antes del ejercicio de la acción penal en los delitos querrelables, por su naturaleza de requisito de procedibilidad, pudiendo realizarse ante el Fiscal que corresponda o en un Centro de Conciliación o ante un Conciliador reconocido como tal.

Mediación: Este mecanismo, por medio del cual un tercero neutral, particular o servidor público designado por el Fiscal General de la Nación o su delegado, conforme con el manual que se expida para la materia, trata de permitir el intercambio de opiniones entre víctima y el imputado o acusado para que confronten sus puntos de vista y, con su ayuda, logren solucionar el conflicto que les enfrenta (artículo 523 *ibídem*). Procede desde la formulación de la imputación y hasta antes del inicio del juicio oral para los delitos perseguibles de oficio cuyo mínimo de pena no exceda de cinco (5) años de prisión, siempre y cuando el bien jurídico protegido no sobrepase la órbita personal del perjudicado, y la víctima, imputado o acusado acepten expresa y voluntariamente someter su caso a una solución de justicia restaurativa (artículo 524 *ibídem*).

Investigación: La etapa de investigación se da por iniciada una vez finaliza la audiencia de imputación y se extiende hasta la audiencia de formulación de la acusación, solicitud de preclusión o aplicación del principio de oportunidad.

Juicio: Se da inicio a la etapa de juicio una vez concluida la audiencia de formulación de la acusación y, para efectos de la póliza, ocupa también el desarrollo del juicio oral y la eventual apelación de la Sentencia.

Incidente de Reparación: Consagrado en los artículos 102 a 108 de la Ley 906 de 2004, procede una vez emitido el fallo que declara

la responsabilidad penal del acusado y, previa solicitud expresa de la víctima, o del fiscal o del Ministerio Público a instancia de ella, con el propósito exclusivamente económico de indemnización. En esta etapa se incluyen las audiencias de conciliación que dentro del incidente se celebren.

De conformidad con lo contemplado en el artículo 108 ídem LA EQUIDAD debe ser citada a la audiencia de que trata el artículo 103 íbidem con el fin de estudiar la viabilidad de proponer fórmulas de arreglo de acuerdo a la responsabilidad civil amparada en el contrato de seguros debidamente celebrado.

10.2 AMPARO DE ASISTENCIA JURÍDICA AL ASEGURADO PARA SU DEFENSA ANTE LA JURISDICCIÓN CIVIL

La Equidad prestará al conductor del vehículo asegurado los servicios jurídicos de asistencia y representación dentro del proceso civil o administrativo, que se inicie en su contra, como consecuencia directa y exclusiva de un accidente de tránsito ocurrido dentro de la vigencia de la póliza, en el que se haya visto involucrado el vehículo descrito en la carátula de la misma, cuando sea conducido por el asegurado o por la persona a quien él autorice.

Sólo se prestará la asistencia jurídica para un solo proceso civil o administrativo, independiente de que sea iniciado contra el conductor o el asegurado.

Los límites máximos de cobertura por etapa procesal, son los siguientes:

TARIFAS PROCESO CIVIL Y ADMINISTRATIVO			
ETAPAS PROCESO	ORDINARIO	EJECUTIVO	CONT. ADMINISTRATIVO
CONTESTACION DE DEMANDA	60	60	60
AUDIENCIA DE CONCILIACION JUDICIAL	20		20
ALEGATOS DE CONCLUSION (PRIMERA INSTANCIA)	45		35
SENTENCIA DE PRIMERA INSTANCIA	20	30	25
CONSTANCIA DE EJECUTORIA	20	30	25
TOTAL	165	120	165

*Salario mínimo legal diario vigente para la fecha de ocurrencia del hecho que da base a la prestación del servicio jurídico.

15062015-1501-NT-P-06-0000000000001006

15062015-1501-P-06-0000000000001006

TARIFAS PROCESO CIVIL Y ADMINISTRATIVO (terminación anticipada)			
ETAPAS PROCESO	ORDINARIO	EJECUTIVO	CONT. ADMINISTRATIVO
CONTESTACION DE DEMANDA	60	60	60
AUDIENCIA DE CONCILIACION JUDICIAL	40		40
TOTAL	100	60	100

*Salario mínimo legal diario vigente para la fecha de ocurrencia del hecho que da base a la prestación del servicio jurídico.

A continuación se describen las etapas dentro del proceso civil y/o administrativo:

- a) **Contestación de la demanda:** Comprende el pronunciamiento escrito del abogado frente a las pretensiones del demandante presentado ante el funcionario competente, acreditándose la actuación mediante copia del escrito con el sello de radicación por parte del despacho judicial.
- b) **Audiencia de conciliación:** Se refiere a la intervención del abogado en la audiencia que programe el juzgado con el fin de proponer la terminación del proceso mediante un acuerdo conciliatorio.
- c) **Alegatos de conclusión:** Es el escrito en virtud del cual el apoderado del conductor solicita que el proceso se falle de acuerdo con la mejor conveniencia.
- d) **Sentencia de primera instancia:** Es la providencia judicial que en primera instancia resuelve el litigio presentado. Se acredita con copia de la misma o el archivo multimedia equivalente.
- e) **Constancia de ejecutoria:** Se refiere al documento que da cuenta de la firmeza de la providencia. Se acredita con copia de la constancia y del trámite ante el superior jerárquico (luego del trámite de segunda instancia en caso de haberse surtido).

La asistencia jurídica será contratada directamente por LA

15062015-1501-NT-P-06-0000000000001006

15062015-1501-P-06-0000000000001006

EQUIDAD, con profesionales del derecho que designe, no se reconocerá cobertura bajo este amparo si el asegurado y/o conductor lo contrata directamente sin previa autorización de la aseguradora, ni tratándose de apoderados de oficio.

La cobertura otorgada mediante el presente anexo, opera en forma independiente de los demás amparos. El reconocimiento de cualquier reembolso por este concepto no compromete de modo alguno la responsabilidad de La Equidad, ni debe entenderse como señal de aceptación de la misma.

10.3 AMPARO DE ASISTENCIA JURÍDICA AL ASEGURADO PARA PROCESOS ADMINISTRATIVOS DE TRANSITO Y AUDIENCIAS DE CONCILIACION PREJUDICIALES

La Equidad prestará al conductor del vehículo asegurado los servicios jurídicos de asistencia y representación en las actuaciones que se desarrollen ante las autoridades de tránsito, o ante los centros de conciliación por causa de un accidente ocurrido durante la vigencia de la póliza.

AUDIENCIAS DE CONCILIACION PREJUDICIAL (INCLUYE AUDIENCIAS CONTRAVENCIONALES Y DE CONCILIACION)	1 audiencia 5 SMLDV, máximo 3 audiencias 12 SMLDV
---	--

*Salario mínimo legal diario vigente para la fecha de ocurrencia del hecho que da base a la prestación del servicio jurídico.

11. AUTORIZACIÓN, CONSULTA Y REPORTE A CENTRALES DE INFORMACIÓN.

El tomador y/o asegurado autorizan a La Equidad o a quien represente sus derechos para que con fines estadísticos, de control, supervisión y de información comercial a otras entidades, procese, reporte, conserve, consulte, suministre o actualice cualquier información de carácter financiero y comercial desde el momento de la solicitud de seguro a las centrales de información o bases de datos debidamente

constituidas que estime conveniente en los términos y durante el tiempo que los sistemas de bases de datos, las normas y autoridades lo establezcan.

12. PRESCRIPCIÓN Y DOMICILIO

La prescripción de las acciones derivadas de la presente póliza, se regirán de acuerdo con la ley.

Sin perjuicio de las disposiciones procesales para efectos relacionados con el presente contrato, se fija como domicilio de las partes la ciudad especificada en la póliza, en la República de Colombia.



Línea Bogotá
7 46 0392
Línea Segura Nacional
01 8000 919 538

Desde su celular marque



24 horas de los 365 días del año le entregará
el mejor servicio y toda la atención
que usted necesita

www.laequidadseguros.coop



VIGILADO SUPERINTENDENCIA FINANCIERA DE COLOMBIA SOCIEDAD COOPERATIVA DE SEGUROS GENERALES ORINIBUS O.C. PATRONO SEGUROS DE VIDA O.C. COOPERATIVA SEGUROS



equidad
seguros generales

www.laequidadseguros.coop

SEGURO RCE SERVICIO PUBL

PÓLIZA
AA009781

FACTURA
AA041362



NIT 860028415

INFORMACIÓN GENERAL

DOCUMENTO	Nuevo	PRODUCTO	RCE SERVICIO PUBL	ORDEN	303
CERTIFICADO	AA040042	FORMA DE PAGO	Contado	USUARIO	
AGENCIA	MANIZALES	TELEFONO	8846985	DIRECCIÓN	CR.21 # 21-25
FECHA DE EXPEDICIÓN			VIGENCIA DE LA POLIZA		
20	11	2017	DESDE	DD	20
DD	MM	AAAA	HASTA	DD	20
				MM	11
				AAAA	2017
				HORA	24:00
				HORA	24:00
				DD	15
				MM	03
				AAAA	2022

DATOS GENERALES

TOMADOR	EXPRESO SIDERAL S.A.	EMAIL	info@expresosideral.com	NIT/CC	890800272
DIRECCIÓN	AVENIDA 19 7A-25 EDIFICIO CATALINA			TEL/MOVL	484322
ASEGURADO	LUZ ELENA RAMIREZ SALDARRIAGA			NIT/CC	25096571
DIRECCIÓN	X	EMAIL		TEL/MOVL	X
BENEFICIARIO	TERCEROS AFECTADOS			NIT/CC	0000001233
DIRECCIÓN		EMAIL		TEL/MOVL	CENTRO

DESCRIPCIÓN DEL RIESGO

DETALLE	DESCRIPCIÓN
CIUDAD DEPARTAMENTO LOCALIDAD DIRECCIÓN Marca/Tipo (Código Fasecolda) CAPACIDAD TONELADAS/PASAJEROS PLACA UNICA COLOR NUMERO DE MOTOR NUMERO DE CHASIS NUMERO DE SERIE CANAL DE VENTA AMPARO PATRIMONIAL ASISTENCIA JURIDICA	MANIZALES CALDAS AVENIDA 19 NO. 7A-25 EDIFICIO CATALINA AVENIDA 19 NO. 7A-25 EDIFICIO CATALINA NISSAN STANZA GXE AT 2400CC 4P 15 TPX851 BLANCO ZD30071831K JN1MG4E25Z0725859 JN1MG4E25Z0725859 Directo INCLUIDO INCLUIDA

ACCESORIOS	VALOR ASEGURADO

COBERTURAS Y VALOR ASEGURADO

DESCRIPCIÓN	VALOR ASEGURADO	DED %	DED VALOR	PRIMA
Responsabilidad Civil Extracontractual Servicio Publico		.00%		\$.00
Daños a Bienes de Terceros	smmlv 60.00	10.00%	1.00 smmlv	\$.00
Lesiones o Muerte de una Persona	smmlv 60.00	.00%		\$.00
Lesiones o Muerte de Dos o Mas Personas	smmlv 120.00	.00%		\$.00
Protección Patrimonial		.00%		\$.00
Asistencia jurídica en proceso penal		.00%		\$.00
Lesiones		.00%		\$.00
Homicidio		.00%		\$.00
RUNT		.00%		\$2,300.00

VALOR ASEGURADO TOTAL	PRIMA NETA	GASTOS	IVA	TOTAL POR PAGAR
\$144,100,920.00	\$677,908.00		\$128,366.00	\$806,274.00

COASEGURO	
COMPañIA	PARTICIPACIÓN
	%

INTERMEDIARIO Y/O FUERZA COMERCIAL DIRECTA		
CÓDIGO	NOMBRE	PARTICIPACIÓN
000900459521	DPL SEGUROS LTDA	%

La mora en el pago de la prima o certificados que se expidan con fundamento en ella producirá la terminación automática del contrato y dará derecho a La Equidad Seguros O.C. para exigir el pago de la prima devengada y de los gastos causados con ocasión de la expedición del contrato. El pago extemporaneo de la prima, no convalida la mora ni reactiva la póliza terminada automáticamente, caso en el cual se devolverá la prima a que haya lugar.

Con la firma del presente documento certifico que he leído de manera anticipada en la página web de La Equidad <http://www.laequidadseguros.coop/>, el clausulado anexo a la póliza contratada, el cual adicionalmente me fue explicado por la compañía de seguros; Información que en todo caso, declaro que conozco y entiendo, clara, suficiente y expresamente, en especial lo relacionado con las condiciones generales, el contenido de la cobertura, las exclusiones y las garantías del contrato de seguro.

FIRMA AUTORIZADA
LA EQUIDAD SEGUROS O.C.

FIRMA TOMADOR



APRECIADO CLIENTE PARA MAYOR INFORMACIÓN DEL PRODUCTO CONTRATADO
CONSULTE NUESTRA PÁGINA WEB WWW.LAEQUIDADSEGUROS.COOP
Línea Segura 018000919538

SUPERINTENDENCIA FINANCIERA DE COLOMBIA EQUIDAD SEGUROS es una marca de LA EQUIDAD SEGUROS GENERALES O.C. Y LA EQUIDAD SEGUROS DE VIDA O.C. COMPAÑIAS DE SEGUROS

SEGURO RCE SERVICIO PUBL

PÓLIZA
AA009781

FACTURA
AA041362



INFORMACIÓN GENERAL

COD. PRODUCTO Contado **PRODUCTO** RCE SERVICIO PUBL
COD. AGENCIA AA040042 **CERTIFICADO** 303 **DOCUMENTO** Nuevo **TEL:** 8846985
AGENCIA MANIZALES **DIRECCIÓN** CR.21 # 21-25

FECHA DE EXPEDICIÓN			VIGENCIA DE LA PÓLIZA						FECHA DE IMPRESIÓN					
20	11	2017	DESDE	DD	20	MM	11	AAAA	2017	HORA	24:00	15	03	2022
DD	MM	AAAA	HASTA	DD	20	MM	11	AAAA	2018	HORA	24:00	DD	MM	AAAA

DATOS GENERALES

TOMADOR EXPRESO SIDERAL S.A. **NIT/CC** 890800272
DIRECCIÓN AVENIDA 19 7A-25 EDIFICIO CATALINA **E-MAIL** info@expresosideral.com **TEL/MOVIL** 484322

TEXTOS Y/O OBSERVACIONES DE LA PÓLIZA

POR MEDIO DEL PRESENTE CERTIFICADO Y POR SOLICITUD DEL TOMADOR SE EXPIDE POLIZA NUEVA PARA LA VIGENCIA INDICADA.

RESPONSABILIDAD CIVIL EXTRANCONTRACTUAL BÁSICA

INDEMNIZA HASTA POR LA SUMA ASEGURADA, LOS PERJUICIOS MATERIALES CAUSADOS A TERCEROS, DERIVADOS DE LA RESPONSABILIDAD CIVIL EXTRA CONTRACTUAL EN QUE INCURRA EL ASEGURADO DE ACUERDO A LA LEGISLACIÓN COLOMBIANA, POR LESIÓN, MUERTE O DAÑOS A BIENES DE TERCEROS, OCASIONADOS A TRAVÉS DEL VEHÍCULO AMPARADO, SIEMPRE QUE SE LE DEMUESTREN AL ASEGURADO JUDICIALMENTE COMO CONSECUENCIA DE SUS ACCIONES U OMISIONES, DE ACUERDO CON LOS RIESGOS ASUMIDOS POR LA EQUIDAD Y DEFINIDOS EN LA PÓLIZA Y SUS ANEXOS.

LA PÓLIZA TIENE COMO OBJETO EL RESARCIMIENTO A LA VÍCTIMA LA CUAL SE CONSTITUYE EN BENEFICIARIO DE LA INDEMNIZACIÓN, SIN PERJUICIO DE LAS PRESTACIONES QUE SE LE RECONOZCAN AL ASEGURADO.

AMPAROS

DAÑOS A BIENES DE TERCEROS
 LESIONES O MUERTE A UNA PERSONA
 LESIONES O MUERTE A DOS PERSONAS O MÁS

DEDUCIBLE: 20% DEL VALOR DE LA PERDIDA MÍNIMO 6SMMLV (APLICA SOLO PARA DAÑOS)

CONDICIONES APLICABLES A LAS PÓLIZAS DE RESPONSABILIDAD EXTRA CONTRACTUAL Y RESPONSABILIDAD CONTRACTUAL

AMPARO DE ASISTENCIA JURÍDICA:

TANTO PARA EL PROPIETARIO DEL VEHÍCULO ASEGURADO, COMO A SU CONDUCTOR Y A LA ENTIDAD TOMADORA ASISTENCIA JURÍDICA EN PROCESO CIVIL, PROCESO PENAL INCIDENTE DE REPARACIÓN Y EN PROCESO CONTENCIOSO ADMINISTRATIVO, NINGUNA ES EXCLUYENTE DE OTRAS.

AMPARO DE ASISTENCIA JURÍDICA AL ASEGURADO PARA SU DEFENSA ANTE LA JURISDICCIÓN PENAL

LA EQUIDAD PRESTARÁ AL CONDUCTOR DEL VEHÍCULO ASEGURADO LOS SERVICIOS JURÍDICOS DE ASISTENCIA Y REPRESENTACIÓN EN EL PROCESO PENAL QUE SE INICIE COMO CONSECUENCIA DIRECTA Y EXCLUSIVA DE LESIONES PERSONALES O DE HOMICIDIO EN ACCIDENTE DE TRÁNSITO OCURRIDO DURANTE LA VIGENCIA DE LA PÓLIZA, CAUSADOS CON EL VEHÍCULO ASEGURADO DESCRITO EN LA CARÁTULA DE LA PÓLIZA A PERSONAS QUE SE ENCUENTREN DENTRO DEL MISMO, CON SUJECCIÓN A LO SIGUIENTE:

- SE ENTIENDE POR CONDUCTOR DEL VEHÍCULO ASEGURADO CUALQUIER PERSONA QUE CONDUZCA EL VEHÍCULO AMPARADO BAJO LA PÓLIZA CON LA AUTORIZACIÓN EXPRESA DEL ASEGURADO.
- LA ASISTENCIA JURÍDICA SERÁ CONTRATADA DIRECTAMENTE POR LA EQUIDAD, CON PROFESIONALES DEL DERECHO QUE DESIGNE, NO SE RECONOCERÁN LOS VALORES ASEGURADOS DE ESTE AMPARO SI EL ASEGURADO Y/O CONDUCTOR LO CONTRATA DIRECTAMENTE SIN LA AUTORIZACIÓN DE LA EQUIDAD, NI TRATÁNDOSE DE APODERADOS DE OFICIO.

ESTE AMPARO TIENE COBERTURA PARA LAS ACTUACIONES PROCESALES REALIZADAS EN LA PRIMERA Y SEGUNDA INSTANCIA, SI ELLA FUERE PROCEDENTE, LA ASISTENCIA JURÍDICA SE PRESTARÁ CON INDEPENDENCIA DE LOS DEMÁS AMPAROS OTORGADOS EN LA PÓLIZA, Y POR CONSIGUIENTE LA PRESTACIÓN DE LA ASISTENCIA NO PUEDE SER INTERPRETADA COMO ACEPTACIÓN TÁCITA DE LA RESPONSABILIDAD DE LA ASEGURADORA.

AMPARO DE ASISTENCIA JURÍDICA AL ASEGURADO PARA SU DEFENSA ANTE LA JURISDICCIÓN CIVIL

LA EQUIDAD PRESTARÁ AL CONDUCTOR DEL VEHÍCULO ASEGURADO LOS SERVICIOS JURÍDICOS DE ASISTENCIA Y REPRESENTACIÓN DENTRO DEL PROCESO CIVIL O ADMINISTRATIVO, QUE SE INICIE EN SU CONTRA, COMO CONSECUENCIA DIRECTA Y EXCLUSIVA DE UN ACCIDENTE DE TRÁNSITO OCURRIDO DENTRO DE LA VIGENCIA DE LA PÓLIZA, EN EL QUE SE HAYA VISTO INVOLUCRADO EL VEHÍCULO DESCRITO EN LA CARÁTULA DE LA MISMA, CUANDO SEA CONDUcido POR EL ASEGURADO O POR LA PERSONA A QUIEN EL AUTORICE. SÓLO SE PRESTARÁ LA ASISTENCIA JURÍDICA PARA UN SOLO PROCESO CIVIL O ADMINISTRATIVO, INDEPENDIENTE DE QUE SEA INICIADO CONTRA EL CONDUCTOR O EL ASEGURADO.

NOTA IMPORTANTE: SOLAMENTE SE RECONOCERÁN LOS HONORARIOS POR UN SOLO PROCESO INDEPENDIENTE DE QUE SEA EL CONDUCTOR O EL ASEGURADO, ASÍ MISMO INFORMAMOS QUE SIAS COLOMBIA ES LA FIRMA AUTORIZADA POR LA COMPAÑÍA A NIVEL NACIONAL, LA CUAL PODRÁ SER CONTACTADA EN EL #324 OPCIÓN 2 - 4

AMPARO PATRIMONIAL: EL CUAL GARANTIZA LA COBERTURA DE LA PÓLIZA EN CASO DE ESTADO DE EMBRIAGUEZ O BAJO EL INFLUJO DE DROGAS, TÓXICAS, HEROICAS O ALUCINÓGENAS DEL CONDUCTOR DEL VEHÍCULO ASEGURADO, CUANDO EL CONDUCTOR DESATIENDA SEÑALES REGLAMENTARIAS DE TRÁNSITO, CAREZCA DE LICENCIA VIGENTE O DE CATEGORÍA PARA CONDUCIR EL VEHÍCULO ASEGURADO, INCLUYENDO LA SUSPENSIÓN DE LA LICENCIA DE TRÁNSITO POR INFRACCIONES IMPUESTAS POR ORGANISMOS DE TRÁNSITO, PERO ES CLARO QUE EN TODO CASO EL CONDUCTOR DEBE ESTAR AUTORIZADO POR EL ASEGURADO Y EL VEHÍCULO ESTE CUMPLIENDO CON ITINERARIOS PREVIAMENTE ESTABLECIDOS Y AUTORIZADOS POR LA ENTIDAD TOMADORA.

MEDIANTE EL AMPARO PATRIMONIAL, EL CUAL OTORGA LA EQUIDAD SEGUROS PARA LAS PÓLIZAS DE RESPONSABILIDAD CIVIL, CUBRE LA RESPONSABILIDAD

FIRMA AUTORIZADA
LA EQUIDAD SEGUROS O.C.

FIRMA TOMADOR



APRECIADO CLIENTE PARA MAYOR INFORMACIÓN DEL PRODUCTO CONTRATADO
 CONSULTE NUESTRA PÁGINA WEB WWW.LAEQUIDADSEGUROS.COOP
 Línea Segura 018000919538
 #324

SEGURO RCE SERVICIO PUBL

PÓLIZA
AA009781

FACTURA
AA041362



INFORMACIÓN GENERAL

COD. PRODUCTO Contado **PRODUCTO** RCE SERVICIO PUBL
COD. AGENCIA AA040042 **CERTIFICADO** 303 **DOCUMENTO** Nuevo **TEL:** 8846985
AGENCIA MANIZALES **DIRECCIÓN** CR.21 # 21-25

FECHA DE EXPEDICIÓN			VIGENCIA DE LA PÓLIZA						FECHA DE IMPRESIÓN					
20	11	2017	DESDE	DD	20	MM	11	AAAA	2017	HORA	24:00	15	03	2022
DD	MM	AAAA	HASTA	DD	20	MM	11	AAAA	2018	HORA	24:00	DD	MM	AAAA

DATOS GENERALES

TOMADOR EXPRESO SIDERAL S.A. **NIT/CC** 890800272
DIRECCIÓN AVENIDA 19 7A-25 EDIFICIO CATALINA **E-MAIL** info@expresosideral.com **TEL/MOVIL** 484322

TEXTOS Y/O OBSERVACIONES DE LA PÓLIZA

CIVIL CONTRACTUAL Y EXTRA CONTRACTUAL DEL ASEGURADO POR CULPA GRAVE, DE ACUERDO CON EL ARTÍCULO DEL CÓDIGO DE COMERCIO 1127 Y TENIENDO EN CUENTA LA RESTRICCIÓN INDICADA EN EL MISMO CÓDIGO, ARTÍCULO 1055, SE OTORGA COBERTURA DE CULPA GRAVE MÁS NO PARA EL DOLO Y SIEMPRE MEDIANTE FALLO JUDICIAL.

AMPARO DE LUCRO CESANTE: SE OTORGA TANTO PARA LA COBERTURA BÁSICA, COMO PARA EL EXCESO POR ENTIDAD, COMO PARA EL EXCESO POR VEHÍCULO. LA EQUIDAD SEGUROS INDEMNIZARÁ HASTA POR LA SUMA ASEGURADA ESTIPULADA EN LA CARATULA DE LA PÓLIZA O EN SUS ANEXOS, EL LUCRO CESANTE CAUSADO A LOS TERCEROS, DERIVADOS DE LA RESPONSABILIDAD CIVIL CONTRACTUAL EN QUE INCURRA EL ASEGURADO DE ACUERDO CON LA LEGISLACIÓN

COLOMBIANA, POR LESIÓN O MUERTE, SIEMPRE QUE SE DEMUESTREN AL ASEGURADO JUDICIALMENTE COMO CONSECUENCIA DE SUS ACCIONES U OMISIONES, DE ACUERDO CON LOS RIESGOS ASUMIDOS POR LA EQUIDAD Y DEFINIDOS EN ESTA PÓLIZA, ESTA COBERTURA NO SE LIMITA AL EVENTO DE MUERTE Y PUEDE SER CONCILIADO PREVIO ANÁLISIS DE CADA CASO PUNTUAL.

DAÑOS EXTRA PATRIMONIALES (DAÑO ESTÉTICO, DAÑO BIOLÓGICO, DAÑO FISIOLÓGICO, DAÑO A LA VIDA EN RELACIÓN) SIN EXCEDER NUNCA EN SU SUMATORIA EL LÍMITE DEL VALOR ASEGURADO REGISTRADO EN LA CARATULA DE LA PÓLIZA TANTO PARA LA COBERTURA BÁSICA, COMO PARA EL EXCESO POR ENTIDAD, COMO PARA EL EXCESO POR VEHÍCULO Y SEGÚN SENTENCIA JUDICIAL. ESTA COBERTURA APLICA TANTO PARA LESIONES Y PARA MUERTE, EN CASO DE SINIESTRO Y SÓLO EN LA MEDIDA EN QUE LA RESPONSABILIDAD DEL CONDUCTOR DEL VEHÍCULO ASEGURADO SEA EVIDENTE LA EQUIDAD SEGUROS, PODRÁ SI LO ESTIMA CONVENIENTE PLANTEAR ARREGLOS EXTRAJUDICIALES.

SE CUBRE EL DAÑO EMERGENTE HASTA POR EL VALOR ASEGURADO REGISTRADO EN LA CARATULA DE LA PÓLIZA Y SEGÚN SENTENCIA JUDICIAL EN CASO DE SINIESTRO Y SÓLO EN LA MEDIDA EN QUE LA RESPONSABILIDAD DEL CONDUCTOR DEL VEHÍCULO ASEGURADO SEA EVIDENTE, LA EQUIDAD SEGUROS PODRÁ SI LO ESTIMA CONVENIENTE PLANTEAR ARREGLOS EXTRAJUDICIALES.

SE ACLARA QUE EL ASEGURADO DE CADA UNA DE LAS ORDENES DE LA POLIZA ARRIBA DESCRITA ES EL PROPIETARIO DEL VEHICULO Y/O EL CONDUCTOR Y/O EXPRESO SIDERAL.

COBERTURAS Y LIMITES DE VALORES ASEGURADOS COTIZADOS

RESPONSABILIDAD CIVIL EXTRA CONTRACTUAL (BÁSICA)

AMPAROS VALOR ASEGURADO
 DAÑOS A BIENES DE TERCEROS 60 SMMLV
 LESIONES O MUERTE A UNA PERSONA 60 SMMLV
 LESIONES O MUERTE A DOS PERSONAS O MÁS 120 SMMLV

VALOR MOVIMIENTOS RUNT

LOS COBROS GENERADOS POR RENOVACIÓN SON DE \$2.070 POR COBERTURA Y POR VEHÍCULO.
 LOS COBROS GENERADOS POR CAMBIO DE PLACA SON DE \$2.070
 LOS COBROS GENERADOS POR CAMBIO DE ASEGURADO SON DE \$1.610
 LAS MODIFICACIONES DE DATOS BÁSICOS DE LOS VEHÍCULOS COMO CHASIS, MOTOR, COLOR Y NÚMERO DE PASAJEROS NO GENERAN COBRO FRENTE AL RUNT

GARANTÍAS

LAS CUALES APLICAN PARA LA PÓLIZA DE RESPONSABILIDAD CIVIL EXTRA CONTRACTUAL Y RESPONSABILIDAD CIVIL CONTRACTUAL.

ARTÍCULO 1061 DEL CÓDIGO DE COMERCIO: SE ENTENDERÁ POR GARANTÍA LA PROMESA EN VIRTUD DE LA CUAL EL ASEGURADO SE OBLIGA A HACER O NO DETERMINADA COSA, O A CUMPLIR DETERMINADA EXIGENCIA, O MEDIANTE LA CUAL AFIRMA O NIEGA LA EXISTENCIA DE DETERMINADA SITUACIÓN DE HECHO. LA GARANTÍA DEBERÁ CUMPLIRSE ESTRICTAMENTE, EN CASO CONTRARIO, EL CONTRATO SERÁ ANULABLE, CUANDO LA GARANTÍA SE REFIERE A UN HECHO POSTERIOR A LA CELEBRACIÓN DEL CONTRATO, EL ASEGURADOR PODRÁ DARLO POR TERMINADO DESDE EL MOMENTO DE LA INFRACCIÓN.

CLÁUSULA DE GARANTÍA NORMATIVIDAD VIGENTE LAS PÓLIZAS SE EXPEDIRÁN EN VIRTUD DEL COMPROMISO ADQUIRIDO POR EL TOMADOR Y/O ASEGURADO DE:

EFFECTUAR LAS REVISIONES BIMENSUALES PREVENTIVAS: A TODOS LOS VEHÍCULOS QUE COMPONEN EL PARQUE AUTOMOTOR, ASÍ COMO A MANTENER VIGENTES LAS REVISIONES TÉCNICO-MECÁNICAS DE LEY, EL SOAT Y CUMPLIR CON TODOS LOS REQUISITOS DE LEY QUE HABILITEN LA OPERACIÓN DE SUS VEHÍCULOS.

PERSONAL IDÓNEO: EMPLEAR PERSONAL QUE CUMPLA CON LOS REQUISITOS ESTABLECIDOS PARA LA CONDUCCIÓN DE LOS VEHÍCULOS ASEGURADOS.

FIRMA AUTORIZADA
LA EQUIDAD SEGUROS O.C.

FIRMA TOMADOR



APRECIADO CLIENTE PARA MAYOR INFORMACIÓN DEL PRODUCTO CONTRATADO
 CONSULTE NUESTRA PÁGINA WEB WWW.LAEQUIDADSEGUROS.COOP
 Línea Segura 018000919538
 #324

SEGURO RCE SERVICIO PUBL

PÓLIZA
AA009781

FACTURA
AA041362



INFORMACIÓN GENERAL

COD. PRODUCTO Contado **PRODUCTO** RCE SERVICIO PUBL
COD. AGENCIA AA040042 **CERTIFICADO** 303 **DOCUMENTO** Nuevo **TEL:** 8846985
AGENCIA MANIZALES **DIRECCIÓN** CR.21 # 21-25

FECHA DE EXPEDICIÓN			VIGENCIA DE LA PÓLIZA						FECHA DE IMPRESIÓN					
20	11	2017	DESDE	DD	20	MM	11	AAAA	2017	HORA	24:00	15	03	2022
DD	MM	AAAA	HASTA	DD	20	MM	11	AAAA	2018	HORA	24:00	DD	MM	AAAA

DATOS GENERALES

TOMADOR EXPRESO SIDERAL S.A. **NIT/CC** 890800272
DIRECCIÓN AVENIDA 19 7A-25 EDIFICIO CATALINA **E-MAIL** info@expresosideral.com **TEL/MOVIL** 484322

TEXTOS Y/O OBSERVACIONES DE LA PÓLIZA

MANTENIMIENTO ÓPTIMO: MANTENER LOS VEHÍCULOS ASEGURADOS EN ÓPTIMAS CONDICIONES MECÁNICAS Y LLEVAR UN REGISTRO DE TODOS LOS TRABAJOS Y REVISIONES REALIZADAS A LOS VEHÍCULOS ASEGURADOS.

INSTRUCCIONES DEL FABRICANTE: OBSERVAR TODAS LAS INSTRUCCIONES DEL FABRICANTE EN LO CONCERNIENTE AL MANTENIMIENTO, DESTINACIÓN USO Y CAPACIDAD DE LOS VEHÍCULOS ASEGURADOS

PLAN DE SEGURIDAD VIAL: APORTAR COPIA DEL PLAN DE SEGURIDAD VIAL, IGUALMENTE EXPRESO SIDERAL SE COMPROMETE A DAR Estricto CUMPLIMIENTO A ESTE PLAN DE SEGURIDAD VIAL Y A IMPLEMENTAR LAS MEDIDAS QUE SEAN NECESARIAS CON EL FIN DE GARANTIZAR EL CONTROL DE LOS ÍNDICES DE ACCIDENTALIDAD Y SINIESTRALIDAD.

FORMA DE PAGO:

PAGO DE CONTADO, PLAZA 30 DÍAS

ESTA PÓLIZA SE RIGE POR LAS CONDICIONES GENERALES CONTENIDAS EN LA FORMA 15062015-1501-P-06-000000000000116.

VIGILADO SUPERINTENDENCIA FINANCIERA DE COLOMBIA EQUIDAD SEGUROS es una marca de LA EQUIDAD SEGUROS GENERALES O.C. Y LA EQUIDAD SEGUROS DE VIDA O.C. - COMPAÑIAS DE SEGUROS

FIRMA AUTORIZADA
LA EQUIDAD SEGUROS O.C.

FIRMA TOMADOR



APRECIADO CLIENTE PARA MAYOR INFORMACIÓN DEL PRODUCTO CONTRATADO
CONSULTE NUESTRA PÁGINA WEB WWW.LAEQUIDADSEGUROS.COOP
Línea Segura 018000919538
#324

**PÓLIZA DE AUTOMÓVILES PARA VEHÍCULOS
DE SERVICIO PÚBLICO
RESPONSABILIDAD CIVIL EXTRA CONTRACTUAL**

AVIACIÓN Y PARTICIPACIÓN FINANCIERA - GRUPO EMPRESARIAL FINANCIERO DE COLOMBIA
S.A. (GRUPO EMPRESARIAL FINANCIERO DE COLOMBIA) - VÍA ADMINISTRATIVA DEL LICENCIAMIENTO



equidad
seguros generales



equidad
seguros generales

PÓLIZA DE AUTOMÓVILES PARA VEHÍCULOS DE SERVICIO PÚBLICO RESPONSABILIDAD CIVIL EXTRA CONTRACTUAL

CONDICIONES GENERALES

1. AMPAROS

LA EQUIDAD SEGUROS GENERALES ORGANISMO COOPERATIVO, QUE EN ADELANTE SE LLAMARÁ LA EQUIDAD, CON SUJECCIÓN A LAS CONDICIONES DE LA PRESENTE PÓLIZA, INDEMNIZARÁ HASTA POR LA SUMA ASEGURADA ESTIPULADA EN LA CARÁTULA DE LA PÓLIZA O EN SUS ANEXOS, LOS PERJUICIOS MATERIALES CAUSADOS A TERCEROS, DERIVADOS DE LA RESPONSABILIDAD CIVIL EXTRA CONTRACTUAL EN QUE INCURRA EL ASEGURADO DE ACUERDO A LA LEGISLACIÓN COLOMBIANA, POR LESIÓN, MUERTE O DAÑOS A BIENES DE TERCEROS, OCASIONADOS A TRAVÉS DEL VEHÍCULO AMPARADO, SIEMPRE QUE SE LE DEMUESTREN AL ASEGURADO JUDICIALMENTE COMO CONSECUENCIA DE SUS ACCIONES U OMISIONES, DE ACUERDO CON LOS RIESGOS ASUMIDOS POR LA EQUIDAD Y DEFINIDOS EN ESTA PÓLIZA O EN SUS ANEXOS.

LA PÓLIZA TIENE COMO OBJETO EL RESARCIMIENTO A LA VÍCTIMA LA CUAL SE CONSTITUYE EN BENEFICIARIO DE LA INDEMNIZACIÓN, SIN PERJUICIO DE LAS PRESTACIONES QUE SE LE RECONOZCAN AL ASEGURADO.

1.1. RIESGOS AMPARADOS

1.1.1. DAÑOS FÍSICOS CAUSADOS A BIENES DE

15062015-1501-NT-P-06-000000000000116

15062015-1501-P-06-000000000000116

TERCEROS.

1.1.2. DAÑOS CORPORALES CAUSADOS A LAS PERSONAS.

1.1.3. COSTAS DEL PROCESO CIVIL QUE LA VÍCTIMA O SUS CAUSAHABIENTES PROMUEVAN CONTRA EL ASEGURADO, SIEMPRE QUE SEAN LIQUIDADOS Y DECRETADOS A CARGO DEL ASEGURADO POR EL JUEZ DENTRO DEL RESPECTIVO PROCESO.

1.1.4. ASISTENCIA JURÍDICA AL ASEGURADO QUE SE PRESTARÁ A TRAVÉS DEL APODERADO DESIGNADO POR LA ASEGURADORA PARA LA DEFENSA DEL MISMO ANTE LA JURISDICCIÓN PENAL, CIVIL O INCIDENTE DE REPARACIÓN INTEGRAL, QUE SE INICIE COMO CONSECUENCIA DIRECTA Y EXCLUSIVA DE LESIONES CULPOSAS, HOMICIDIO CULPOSO Y DAÑOS EN ACCIDENTE DE TRÁNSITO, CAUSADO POR EL ASEGURADO CON EL VEHÍCULO DESCRITO EN LA CARÁTULA DE LA PÓLIZA, INCLUYENDO GESTIONES TENDIENTES A LA DEVOLUCIÓN DEL AUTOMOTOR.

1.1.5. LUCRO CESANTE

2. **EXCLUSIONES**

LA EQUIDAD QUEDARÁ EXONERADA DE TODA RESPONSABILIDAD BAJO EL PRESENTE AMPARO CUANDO SE PRESENTE UNA O VARIAS DE LAS SIGUIENTES CAUSALES:

2.1. MUERTE O LESIONES A OCUPANTES DEL VEHÍCULO ASEGURADO.

2.2. MUERTE, LESIONES O DAÑOS CAUSADOS POR LA CARGA TRANSPORTADA CUANDO EL VEHÍCULO NO SE ENCUENTRE EN MOVIMIENTO.

2.3. MUERTE O LESIONES A PERSONAS QUE EN EL MOMENTO DEL ACCIDENTE SE ENCONTRAREN REPARANDO O ATENDIENDO AL MANTENIMIENTO O SERVICIO DEL VEHÍCULO ASEGURADO. ASÍ MISMO SE EXCLUIRÁN LOS PERJUICIOS CAUSADOS A TERCEROS CUANDO EL VEHÍCULO SE ENCUENTRE BAJO LA CUSTODIA DE UN TALLER.

2.4. LESIONES O MUERTE CAUSADAS AL CÓNYUGE, AL COMPAÑERO PERMANENTE O A LOS PARIENTES DEL ASEGURADO POR CONSANGUINIDAD O AFINIDAD HASTA EL SEGUNDO GRADO INCLUSIVE Y PRIMERO CIVIL, DEL ASEGURADO, TOMADOR O CONDUCTOR AUTORIZADO.

2.5. CUANDO EXISTA DOLO O CULPA GRAVE DEL CONDUCTOR, TOMADOR, ASEGURADO O BENEFICIARIO.

2.6. ESTADO DE EMBRIAGUEZ O BAJO EL INFLUJO DE DROGAS TOXICAS, HEROICAS O ALUCINÓGENAS DEL CONDUCTOR DEL VEHÍCULO ASEGURADO.

2.7. CUANDO EL CONDUCTOR DESATIENDA SEÑALES REGLAMENTARIAS DE TRÁNSITO, CAREZCA DE LICENCIA VIGENTE O DE CATEGORÍA PARA CONDUCIR EL VEHÍCULO ASEGURADO.

2.8. DAÑOS CAUSADOS CON EL VEHÍCULO A LAS COSAS TRANSPORTADAS EN EL.

2.9. DAÑOS A BIENES SOBRE LOS CUALES EL

15062015-1501-NT-P-06-000000000000116

15062015-1501-P-06-000000000000116

ASEGURADO, SU CÓNYUGE O SUS PARIENTES POR CONSANGUINIDAD O AFINIDAD HASTA EL SEGUNDO GRADO INCLUSIVE, TENGA LA PROPIEDAD, POSESIÓN O TENENCIA.

2.10. DAÑOS A PUENTES, CARRETERAS, CAMINOS VIADUCTOS O BALANZAS DE PESAR VEHÍCULOS, CAUSADOS POR VIBRACIÓN, PESO ALTURA O ANCHURA DEL VEHÍCULO.

2.11. LA CONDUCCIÓN DEL VEHÍCULO ASEGURADO POR PERSONAS NO AUTORIZADAS POR EL ASEGURADO, INCLUSIVE CUANDO ESTA CONDUCCION SE REALICE CON OCASIÓN DE UNA APROPIACION INDEBIDA O POR HURTO.

2.12. CUANDO EL VEHÍCULO SE ENCUENTRE CON SOBRECUPLO, TANTO DE CARGA COMO DE PASAJEROS O SE EMPLEE PARA USO DISTINTO DEL ESTIPULADO EN LA PÓLIZA; O SE DESTINE A LA ENSEÑANZA DE CONDUCCIÓN O PARTICIPE EN COMPETENCIA O ENTRENAMIENTO AUTOMOVILÍSTICO DE CUALQUIER ÍNDOLE, O CUANDO EL VEHÍCULO ASEGURADO (EXCEPTO GRÚAS REMOLCADORAS O TRACTOMULAS) REMOLQUEN A OTRO VEHÍCULO, CON O SIN FUERZA PROPIA.

2.13. CUANDO EL VEHÍCULO ASEGURADO SEA DADO EN ALQUILER, O TRANSPORTE MERCANCÍAS AZAROSAS, INFLAMABLES O EXPLOSIVAS SIN LA PREVIA NOTIFICACIÓN Y LA CORRESPONDIENTE AUTORIZACIÓN DE LA EQUIDAD, Y CUANDO ESTA SEA LA CAUSA DEL SINIESTRO.

2.14. CUANDO EL VEHÍCULO ASEGURADO SEA USADO O

APREHENDIDO POR CUALQUIER ACTO DE AUTORIDAD, O SEA EMBARGADO, SECUESTRADO O DECOMISADO.

2.15. CUANDO EL SINIESTRO SEA CONSECUENCIA DE UN ABUSO DE CONFIANZA, DE ACUERDO CON LA DEFINICIÓN LEGAL.

2.16. CUANDO EL DAÑO CAUSADO OCURRA POR FUERA DE LOS TERRITORIOS DE LAS REPÚBLICAS DE COLOMBIA, BOLIVIA, ECUADOR, PERÚ Y VENEZUELA.

2.17. TERREMOTO, TEMBLOR, ERUPCIÓN VOLCÁNICA, MAREJADA, INUNDACIONES, CRECIENTES O MODIFICACIÓN DE LA ESTRUCTURA DE LOS ÁTOMOS.

2.18. GUERRA INTERIOR O EXTERIOR, REVOLUCIÓN, REBELIÓN, SEDICIÓN, ASONADA, MOTÍN.

2.19. CUANDO EL TOMADOR, ASEGURADO O CONDUCTOR SE DECLARE RESPONSABLE O EFECTÚE ARREGLOS TRANSACCIONES O CONCILIACIONES SIN CONSENTIMIENTO ESCRITO PREVIO DE LA EQUIDAD.

2.20. EL SEGURO OTORGADO EN LA PRESENTE PÓLIZA ÚNICAMENTE CUBRE LOS RIESGOS EXPRESAMENTE SEÑALADOS EN EL NUMERAL 1.1.

3. LÍMITE DE RESPONSABILIDAD DE LA ASEGURADORA

La suma asegurada señalada en la carátula, limita la responsabilidad de La Equidad así:

15062015-1501-NT-P-06-000000000000116

15062015-1501-P-06-000000000000116

3.1. El límite denominado daños a bienes de terceros es el valor máximo asegurado destinado a indemnizar las pérdidas o daños a bienes materiales de terceros, con sujeción al deducible pactado.

3.2. El límite muerte o lesiones a una persona es el valor máximo asegurado destinado a indemnizar las lesiones o muerte de una sola persona.

3.3. El límite muerte o lesiones a dos o más personas es el valor máximo asegurado destinado a indemnizar la muerte o lesiones de varias personas pero sin exceder para cada una, en ningún caso del límite para una sola persona indicado en el numeral anterior.

Los límites señalados en los numerales anteriores operan en exceso de los pagos efectuados por los amparos del seguro de daños corporales causados a las personas en accidente de tránsito (SOAT), y en exceso del valor que le sea reconocido por el sistema general de seguridad social en salud y el sistema general de riesgos laborales.

Parágrafo: Para los conceptos contemplados en el numeral 1.1.3. de la cláusula primera, La Equidad responderá aún en exceso de la suma asegurada, pero si los perjuicios ocasionados a terceros exceden el límite o límites asegurados, La Equidad solo responderá por dichos conceptos en proporción a la cuota que le corresponda en la indemnización.

4. AMPARO DE ASISTENCIA JURÍDICA

4.1. AMPARO DE ASISTENCIA JURÍDICA AL ASEGURADO PARA SU DEFENSA ANTE LA JURISDICCIÓN PENAL

La Equidad prestará al conductor del vehículo asegurado los servicios jurídicos de asistencia y representación en el proceso penal que se inicie como consecuencia directa y exclusiva de lesiones

personales o de homicidio en accidente de tránsito ocurrido durante la vigencia de la póliza, causados por el vehículo asegurado, descrito en la carátula de la póliza a personas que se encuentren fuera del mismo, con sujeción a lo siguiente:

a) Se entiende por conductor del vehículo asegurado cualquier persona que conduzca el vehículo amparado bajo la póliza con la autorización expresa del asegurado.

La asistencia jurídica será contratada directamente por LA ASEGURADORA, con profesionales del derecho que designe, no se reconocerá cobertura bajo este amparo si el asegurado y/o conductor lo contrata directamente sin previa autorización de la aseguradora, ni tratándose de apoderados de oficio.

Los límites máximos de cobertura por etapa procesal son los siguientes:

TARIFAS PROCESO PENAL					
SUBETAPAS	ETAPAS DEL PROCESO	LESIONES		HOMICIDIO	
		SUBETAPA	TOTAL ETAPA	SUBETAPA	TOTAL ETAPA
ETAPA PRELIMINAR O PREPROCESAL	Reacción inmediata	20	55	30	75
ETAPA INDAGACION E INVESTIGACION (Incluye Interrogatorio de parte y entrevistas)		20		25	
AUDIENCIA PRELIMINAR ANTE EL JUEZ DE CONTROL DE GARANTIAS		15		20	
AUDIENCIA PRELIMINAR DE FORMULACION E IMPUTACION DE CARGOS (cuando aplica - incluye Legalización de Captura y Solicitud de Medida de Aseguramiento)	Investigación (Incluye etapas de conciliación)	30	65	45	95
AUDIENCIA DE ACUSACION O PRECLUSIÓN		35		50	
AUDIENCIA PREPARATORIA	Juicio	25	50	30	70
AUDIENCIA DE JUICIO ORAL (incluye Audiencia Lectura de Fallo)		25		40	
SUBTOTAL SIN INCIDENTE DE REP. INTEGRAL			170		240
INCIDENTE DE REPARACION INTEGRAL	Incidente de reparación	15	15	35	35
TOTAL		185	185	275	275

*Salario Mínimo Legal Diario Vigente para la fecha de ocurrencia del hecho que da base a la prestación jurídica penal.

15062015-1501-NT-P-06-0000000000000116

15062015-1501-P-06-0000000000000116

TARIFAS PROCESO PENAL (TERMINACION ATÍPICA)					
SUBETAPAS	ETAPAS DEL PROCESO	LESIONES		HOMICIDIO	
		SUBETAPA	TOTAL ETAPA	SUBETAPA	TOTAL ETAPA
ETAPA PRELIMINAR O PREPROCESAL	Reacción inmediata	20	55	30	75
ETAPA INDAGACION E INVESTIGACION (Incluye Interrogatorio de parte y entrevistas)		20		25	
AUDIENCIA PRELIMINAR ANTE EL JUEZ DE CONTROL DE GARANTÍAS		15		20	
AUDIENCIA PRELIMINAR DE FORMULACIÓN E IMPUTACIÓN DE CARGOS (cuando aplica - incluye Legalización de Captura y Solicitud de Medida de Aseguramiento)	Investigación (Incluye etapas de conciliación)	30	55	45	75
Terminación Atípica del Proceso (Preclusión) *****		25		30	
Total		110	110	150	150

***** Terminación Atípica antes de Audiencia de Acusación - NO se cobra Audiencia de Acusación

*Salario Mínimo Legal Diario Vigente para la fecha de ocurrencia del hecho que da base a la prestación jurídica penal.

Etapas Atendidas:

Reacción Inmediata: El Amparo de Gastos de Asistencia Jurídica se inicia desde el momento en que tiene ocurrencia el accidente de tránsito hasta antes de la Audiencia de Imputación (incluye trámite de devolución del vehículo, si este hubiere sido retenido).

Conciliación o Mediación: El Libro VI de la Ley 906 de 2004, artículos 518 a 527 ídem, consagran el programa de justicia restaurativa, definido como el proceso en el cual la víctima y el imputado, acusado o sentenciado participan conjuntamente en forma activa en la resolución de cuestiones derivadas del delito en busca de un resultado restaurativo, a través de los mecanismos tales como la conciliación extraprocesal y la mediación (artículo 521 íbidem).

Conciliación pre procesal: De conformidad con lo preceptuado en el artículo 522 de la Ley 906 de 2004, esta actuación ha de surtir obligatoriamente antes del ejercicio de la Acción Penal en los delitos querrelables, por su naturaleza de requisito de procedibilidad, pudiendo realizarse ante el Fiscal que corresponda o en un Centro de Conciliación o ante un Conciliador reconocido como tal.

Mediación: Este mecanismo, por medio del cual un tercero neutral, particular o servidor público designado por el Fiscal General de la Nación o su delegado, conforme con el manual que se expida para la materia, trata de permitir el intercambio de opiniones entre víctima y el imputado o acusado para que confronten sus puntos de vista y, con su ayuda, logren solucionar el conflicto que les enfrenta (artículo 523 *ibídem*). Procede desde la formulación de la imputación y hasta antes del inicio del juicio oral para los delitos perseguibles de oficio cuyo mínimo de pena no exceda de cinco (5) años de prisión, siempre y cuando el bien jurídico protegido no sobrepase la órbita personal del perjudicado, y la víctima, imputado o acusado acepten expresa y voluntariamente someter su caso a una solución de justicia restaurativa (artículo 524 *ibídem*).

Investigación: La etapa de investigación se da por iniciada una vez finaliza la Audiencia de Imputación y se extiende hasta la Audiencia de Formulación de la Acusación, solicitud de preclusión o aplicación del principio de oportunidad.

Juicio: Se da inicio a la etapa de juicio una vez concluida la Audiencia de Formulación de la Acusación y, para efectos de la póliza, ocupa también el desarrollo del Juicio Oral y la eventual apelación de la Sentencia.

Incidente de Reparación: Consagrado en los artículos 102 a 108 de la Ley 906 de 2004, procede una vez emitido el fallo que declara la responsabilidad penal del acusado y, previa solicitud expresa de la víctima, o del fiscal o del Ministerio Público a instancia de ella, con el propósito exclusivamente económico de indemnización. En esta etapa se incluyen las audiencias de conciliación que dentro del incidente se celebren.

De conformidad con lo contemplado en el artículo 108 *ídem* la

15062015-1501-NT-P-06-0000000000000116

15062015-1501-P-06-0000000000000116

Aseguradora debe ser citada a la Audiencia de que trata el artículo 103 íbidem con el fin de estudiar la viabilidad de proponer fórmulas de arreglo de acuerdo a la responsabilidad civil amparada en el contrato de seguros debidamente celebrado.

4.2. AMPARO DE ASISTENCIA JURÍDICA AL ASEGURADO PARA SU DEFENSA ANTE LA JURISDICCIÓN CIVIL

La Equidad prestará al conductor del vehículo asegurado los servicios jurídicos de asistencia y representación dentro del proceso civil o administrativo, que se inicie en su contra como consecuencia directa y exclusiva de un accidente de tránsito ocurrido dentro de la vigencia de la póliza, en el que se haya visto involucrado el vehículo descrito en la carátula de la misma, cuando sea conducido por el asegurado o por la persona a quien él autorice.

Sólo se prestará la asistencia jurídica para un solo proceso civil o administrativo, independiente de que sea iniciado contra el conductor o el asegurado.

Los límites máximos de cobertura por etapa procesal, son los siguientes:

TARIFAS PROCESO CIVIL Y ADMINISTRATIVO			
ETAPAS PROCESO	ORDINARIO	EJECUTIVO	CONT. ADMINISTRATIVO
CONTESTACION DE DEMANDA	60	60	60
AUDIENCIA DE CONCILIACION JUDICIAL	20		20
ALEGATOS DE CONCLUSION (PRIMERA INSTANCIA)	45		35
SENTENCIA DE PRIMERA INSTANCIA	20	30	25
CONSTANCIA DE EJECUTORIA	20	30	25
TOTAL	165	120	165

*Salario Mínimo Legal Diario Vigente para la fecha de ocurrencia del hecho que da base a la prestación del servicio jurídico.

TARIFAS PROCESO CIVIL Y ADMINISTRATIVO (terminación anticipada)			
ETAPAS PROCESO	ORDNARIO	EJECUTIVO	CONT. ADMINISTRATIVO
CONTESTACION DE DEMANDA	60	60	60
AUDIENCIA DE CONCILIACION JUDICIAL	40		40
TOTAL	100	60	100

*Salario Mínimo Legal Diario Vigente para la fecha de ocurrencia del hecho que da base a la prestación del servicio jurídico.

A continuación se describen las etapas dentro del proceso civil y/o administrativo:

- a) **Contestación de la Demanda:** Comprende el pronunciamiento escrito del abogado frente a las pretensiones del demandante presentado ante el funcionario competente, acreditándose la actuación mediante copia del escrito con el sello de radicación por parte del despacho judicial.
- b) **Audiencia de Conciliación:** Se refiere a la intervención del abogado en la audiencia que programe el juzgado con el fin de proponer la terminación del proceso mediante un acuerdo conciliatorio.
- c) **Alegatos de Conclusión:** Es el escrito en virtud del cual el apoderado del conductor solicita que el proceso se falle de acuerdo con la mejor conveniencia.
- d) **Sentencia de primera instancia:** Es la providencia judicial que en primera instancia resuelve el litigio presentado. Se acredita con copia de la misma o el archivo multimedia equivalente.
- e) **Constancia de ejecutoria:** se refiere al documento que da cuenta de la firmeza de la providencia. Se acredita con copia de la constancia y del trámite ante el superior jerárquico (luego del trámite de segunda instancia en caso de haberse surtido).

La asistencia jurídica será contratada directamente por LA ASEGURADORA, con profesionales del derecho que designe, no se reconocerá cobertura bajo este amparo si el asegurado y/o conductor lo contrata directamente sin previa autorización de la aseguradora, ni tratándose de apoderados de oficio.

La cobertura otorgada mediante el presente anexo, opera en forma independiente de los demás amparos. El reconocimiento de cualquier reembolso por este concepto no compromete de modo alguno la responsabilidad de La Equidad, ni debe entenderse como señal de aceptación de la misma.

4.3. AMPARO DE ASISTENCIA JURÍDICA AL ASEGURADO PARA PROCESOS ADMINISTRATIVOS DE TRANSITO Y AUDIENCIAS DE CONCILIACION PREJUDICIALES

La Equidad prestará al conductor del vehículo asegurado los servicios jurídicos de asistencia y representación en las actuaciones que se desarrollen ante las autoridades de tránsito, o ante los centros de conciliación por causa de un accidente ocurrido durante la vigencia de la póliza.

AUDIENCIAS DE CONCILIACION PREJUDICIAL (INCLUYE AUDIENCIAS CONTRAVENCIONALES Y DE CONCILIACION)	1 audiencia 5 SMLDV, máximo 3 audiencias 12 SMLDV
---	---

*Salario Mínimo Legal Diario Vigente para la fecha de ocurrencia del hecho que da base a la prestación del servicio jurídico.

5. DISMINUCIÓN Y RESTABLECIMIENTO AUTOMÁTICO DE LA SUMA ASEGURADA.

La suma asegurada del amparo de Responsabilidad Civil Extracontractual se entenderá reducida desde el momento del siniestro en el importe de la indemnización pagada por La Equidad,

pero el valor asegurado se considerará inmediatamente restablecido con la obligación por parte del asegurado de pagar dentro del mes siguiente a la entrega del anexo de restablecimiento, la prima liquidada a prorrata del monto restablecido desde el momento del siniestro hasta el vencimiento de la póliza.

6. EXTENSIÓN DE COBERTURAS

Por mutuo acuerdo entre el tomador y la aseguradora se podrán otorgar las siguientes coberturas adicionales, siempre que sean estipuladas en la carátula de la póliza:

6.1. Amparo patrimonial: Ampara la responsabilidad civil extracontractual en que incurra el asegurado con sujeción a las condiciones de la presente póliza, cuando el conductor incurra en las causales de exclusión indicadas en los numerales 2.6 y 2.7 de estas condiciones.

6.2. Perjuicios Inmateriales: Se reconocerá el pago de los perjuicios Inmateriales siempre y cuando se reconozcan a favor del tercero mediante Sentencia judicial debidamente ejecutoriada, junto con los demás perjuicios amparados, siempre que sea vinculada la aseguradora, bien sea porque fue demandada por el tercero, o porque el asegurado la llamó en garantía, los perjuicios son:

- Perjuicio moral;
- Daños a bienes constitucionales y convencionales.
- Daño a la salud (perjuicio fisiológico o biológico), derivado de una lesión corporal o psicofísica

7. OBLIGACIONES DEL ASEGURADO EN CASO DE SINIESTRO

Al ocurrir cualquier accidente el asegurado o beneficiario deberá

15062015-1501-NT-P-06-0000000000000116

15062015-1501-P-06-0000000000000116

dar aviso a La Equidad dentro del término de tres (3) días hábiles contados a partir de la fecha en que haya conocido o debido conocer la ocurrencia del siniestro. Igualmente debe dar aviso a La Equidad de toda demanda, procedimiento o diligencia, carta, reclamación, notificación, o citación que reciba dentro de los tres (3) días hábiles siguientes a la fecha en que tenga noticia que se relacione con cualquier acontecimiento que pueda dar lugar a reclamación de acuerdo con la presente póliza.

Acudir a las audiencias y demás diligencias a las que sea citado por cualquier autoridad y dar instrucciones al conductor para que asista.

Si el asegurado incumple cualquiera de estas obligaciones, La Equidad podrá deducir de la indemnización el valor de los perjuicios que le cause dicho incumplimiento.

8. PAGO DE INDEMNIZACIONES

La Equidad pagará la indemnización a que está obligada dentro del mes siguiente, contado a partir de la fecha en que el tomador, el asegurado o la víctima hayan demostrado la ocurrencia del siniestro y su cuantía según los términos del artículo 1077 del Código de Comercio.

Los pagos se realizarán por parte de La Equidad siempre que exista responsabilidad del asegurado de acuerdo a la ley.

En caso de que la reclamación o los documentos presentados para sustentarla fuesen en alguna forma fraudulentos, o si, en apoyo de ella se utilizaren medios o documentos engañosos o dolosos, o si el siniestro fuere causado voluntariamente por el asegurado o con su complicidad o por su culpa grave o inexcusable, se perderá todo derecho a indemnización bajo la presente póliza.

9. DEDUCIBLE

El deducible determinado para cada amparo en la carátula de la póliza es el monto o porcentaje del daño indemnizable que invariablemente se deduce de esta y que, por tanto, la Equidad no está obligada a pagar dentro de la indemnización.

10. RENOVACIÓN

La presente póliza es renovable anualmente a voluntad de las partes contratantes.

11. TERMINACIÓN DEL SEGURO

Este terminará por las siguientes causas:

- a. Por no pago de la prima.
- b. A la terminación o revocación del contrato.
- c. Al vencimiento de la póliza si esta no se renueva.
- d. La enajenación del vehículo producirá automáticamente la extinción del contrato de seguro, salvo que subsista algún interés asegurable para el asegurado, caso en el cual el contrato continuará vigente en la medida necesaria para proteger tal interés, siempre y cuando se informe de esta circunstancia a La Equidad, dentro de los diez (10) días siguientes a la fecha de la transferencia.

12. REVOCACIÓN UNILATERAL DE CONTRATO

El presente contrato se entenderá revocado en los siguientes casos:

12.1. Cuando el asegurado solicite por escrito la revocación a La

15062015-1501-NT-P-06-0000000000000116

15062015-1501-P-06-0000000000000116

Equidad, en cuyo caso la prima devengada será liquidada según la tarifa de corto plazo.

12.2 Diez (10) días hábiles después que La Equidad haya enviado aviso escrito al asegurado notificándole su voluntad de revocar el seguro o en el término previsto para el efecto en la carátula de esta póliza, siempre y cuando fuere superior. En este caso, la aseguradora devolverá al asegurado, la parte de prima no devengada.

No obstante lo anterior, si la Republica de Colombia entrare en una guerra, declarada o no el plazo para la revocación será indefectiblemente de diez (10) días hábiles.

Parágrafo: La prima a corto plazo será equivalente a la prima a prorrata de la vigencia corrida, más un recargo de diez por ciento (10%) sobre la diferencia entre dicha prima a prorrata y la anual.

13. NOTIFICACIONES

La Equidad se reserva el derecho de inspeccionar los libros y documentos del tomador que se refieran al manejo de esta póliza

Cualquier aclaración que deban hacerse las partes para la ejecución de las estipulaciones anteriores, deberá consignarse por escrito y será prueba suficiente de la notificación, la constancia del envío del aviso escrito por correo recomendado dirigido a la última dirección registrada por las partes.

14. AUTORIZACIÓN, CONSULTA Y REPORTE A CENTRALES DE INFORMACIÓN.

El tomador y/o asegurado autorizan a Seguros La Equidad Organismo

15062015-1501-NT-P-06-0000000000000116

15062015-1501-P-06-0000000000000116

Cooperativo o a quien represente sus derechos para que con fines estadísticos, de control, supervisión y de información comercial a otras entidades, procese, reporte, conserve, consulte, suministre o actualice cualquier información de carácter financiero y comercial desde el momento de la solicitud de seguro a las centrales de información o bases de datos debidamente constituidas que estime conveniente en los términos y durante el tiempo que los sistemas de bases de datos, las normas y autoridades lo establezcan.

15. PRESCRIPCIÓN Y DOMICILIO

La prescripción de las acciones derivadas de la presente póliza, se regirán de acuerdo a la ley.

Sin perjuicio de las disposiciones procesales para efectos relacionados con el presente contrato, se fija como domicilio de las partes la ciudad especificada en la carátula de la póliza, en la República de Colombia.



Línea Bogotá
7 46 0392
Línea Segura Nacional
01 8000 919 538

Desde su celular marque



24 horas de los 365 días del año le entregará
el mejor servicio y toda la atención
que usted necesita

www.laequidadseguros.coop



VIGILADO SUPERINTENDENCIA FINANCIERA DE COLOMBIA. SOCIEDAD COOPERATIVA DE SEGUROS GENERALES. PLAN DE SEGUROS EN FAVOR DEL COMERCIO EXTERIOR.



equidad
seguros generales

www.laequidadseguros.coop

ADMINISTRADORA DE LOS RECURSOS DEL SISTEMA GENERAL DE SEGURIDAD SOCIAL EN SALUD - ADRES

Información de Afiliados en la Base de Datos Única de Afiliados al Sistema de Seguridad Social en Salud

Resultados de la consulta

Información Básica del Afiliado :

COLUMNAS	DATOS
TIPO DE IDENTIFICACIÓN	CC
NÚMERO DE IDENTIFICACION	4477920
NOMBRES	JOSE GUILLERMO
APELLIDOS	HENAO MEDINA
FECHA DE NACIMIENTO	**/**/**
DEPARTAMENTO	CALDAS
MUNICIPIO	SALAMINA

Datos de afiliación :

ESTADO	ENTIDAD	REGIMEN	FECHA DE AFILIACIÓN EFECTIVA	FECHA DE FINALIZACIÓN DE AFILIACIÓN	TIPO DE AFILIADO
ACTIVO	ASMET SALUD EPS S.A.S.	SUBSIDIADO	19/12/2009	31/12/2999	CABEZA DE FAMILIA

Fecha de Impresión: 03/15/2022 04:35:02 | Estación de origen: 192.168.70.220

La información registrada en esta página es reflejo de lo reportado por las Entidades en cumplimiento de la Resolución 4622 de 2016.

Respecto a las fechas de afiliación contenidas en esta consulta, se aclara que la **Fecha de Afiliación Efectiva** hace referencia a la fecha en la cual inicia la afiliación para el usuario, la cual fue reportada por la EPS o EOC, sin importar que haya estado en el Régimen Contributivo o en el Régimen Subsidiado en dicha entidad. Ahora bien, la **Fecha de Finalización de Afiliación**, establece el término de la afiliación a la entidad de acuerdo con la fecha de la novedad que haya presentado la EPS o EOC. A su vez se aclara que la fecha de 31/12/2999 determina que el afiliado se encuentra vinculado con la entidad que genera la consulta.

La responsabilidad por la calidad de los datos y la información reportada a la Base de Datos Única de Afiliados – BDUA, junto con el reporte oportuno de las novedades para actualizar la BDUA, corresponde directamente a su fuente de información; en este caso de las EPS, EOC y EPS-S.

Esta información se debe utilizar por parte de las entidades y los prestadores de servicios de salud, como complemento al marco legal y técnico definido y nunca como motivo para denegar la prestación de los servicios de salud a los usuarios.

Si usted encuentra una inconsistencia en la información publicada en ésta página, por favor remítase a la EPS en la cual se encuentre afiliado y solicite la corrección de la información inconsistente sobre su afiliación. Una vez realizada esta actividad, la EPS debe remitir la novedad correspondiente a la ADRES, conforme lo establece la normatividad vigente.

SISPRO
 Sistema Integral de Información de la Protección Social
RUAF
 Registro Único de Afiliados

Afiliaciones de una Persona en el Sistema



INFORMACIÓN BÁSICA

Fecha de Corte: 2022-03-11

Número de Identificación	Primer Nombre	Segundo Nombre	Primer Apellido	Segundo Apellido	Sexo
CC 4477920	JOSE	GUILLERMO	HENAO	MEDINA	M

AFILIACIÓN A SALUD

Fecha de Corte: 2022-03-11

Administradora	Régimen	Fecha Afiliación	Estado de Afiliación	Tipo de Afiliado	Departamento -> Municipio
ASOCIACIÓN MUTUAL LA ESPERANZA - ASMETy SALUD	Subsidiado	19/12/2009	Activo	CABEZA DE FAMILIA	SALAMINA

AFILIACIÓN A PENSIONES

Fecha de Corte: 2022-03-11

No se han reportado afiliaciones para esta persona

AFILIACIÓN A RIESGOS LABORALES

Fecha de Corte: 2022-03-11

No se han reportado afiliaciones para esta persona

AFILIACIÓN A COMPENSACIÓN FAMILIAR

Fecha de Corte: 2022-03-11

No se han reportado afiliaciones para esta persona

AFILIACIÓN A CESANTIAS

Fecha de Corte: 2022-01-31

No se han reportado afiliaciones para esta persona

PENSIONADOS

Fecha de Corte: 2022-03-11

No se han reportado pensiones para esta persona.

VINCULACIÓN A PROGRAMAS DE ASISTENCIA SOCIAL

Fecha de Corte: 2022-01-31

No se han reportado vinculaciones para esta persona.



EL CONTENIDO DE ESTE INFORME ES RESPONSABILIDAD EXCLUSIVA DE LAS ADMINISTRADORAS QUE REPORTAN LA INFORMACIÓN AL MINISTERIO CUALQUIER INCONSISTENCIA DEBE SER REPORTADA A LA ADMINISTRADORA RESPECTIVA, QUIEN DEBE RESOLVERLA.

Ministerio de Salud y Protección Social.
 Dirección: Cra. 13 # 32 - 76. Colombia, Bogotá D.C. PBX: (57-1) 330 5000, Fax: (57-1) 330 5050.

Fecha: 3/14/2022 6:15:07 PM

Pag.1

ADMINISTRADORA DE LOS RECURSOS DEL SISTEMA GENERAL DE SEGURIDAD SOCIAL EN SALUD - ADRES

Información de Afiliados en la Base de Datos Única de Afiliados al Sistema de Seguridad Social en Salud

Resultados de la consulta

Información Básica del Afiliado :

COLUMNAS	DATOS
TIPO DE IDENTIFICACIÓN	CC
NÚMERO DE IDENTIFICACION	24846382
NOMBRES	LUCIA
APELLIDOS	MEDINA DE HENAO
FECHA DE NACIMIENTO	**/**/**
DEPARTAMENTO	ANTIOQUIA
MUNICIPIO	MEDELLIN

Datos de afiliación :

ESTADO	ENTIDAD	REGIMEN	FECHA DE AFILIACIÓN EFECTIVA	FECHA DE FINALIZACIÓN DE AFILIACIÓN	TIPO DE AFILIADO
AFILIADO FALLECIDO	ALIANZA MEDELLIN ANTIOQUIA EPS S.A.S. "SAVIA SALUD EPS"	SUBSIDIADO	01/04/2012	27/12/2021	CABEZA DE FAMILIA

Fecha de Impresión: 03/14/2022 18:26:23 | Estación de origen: 192.168.70.220

La información registrada en esta página es reflejo de lo reportado por las Entidades en cumplimiento de la Resolución 4622 de 2016.

Respecto a las fechas de afiliación contenidas en esta consulta, se aclara que la **Fecha de Afiliación Efectiva** hace referencia a la fecha en la cual inicia la afiliación para el usuario, la cual fue reportada por la EPS o EOC, sin importar que haya estado en el Régimen Contributivo o en el Régimen Subsidiado en dicha entidad. Ahora bien, la **Fecha de Finalización de Afiliación**, establece el término de la afiliación a la entidad de acuerdo con la fecha de la novedad que haya presentado la EPS o EOC. A su vez se aclara que la fecha de 31/12/2999 determina que el afiliado se encuentra vinculado con la entidad que genera la consulta.

La responsabilidad por la calidad de los datos y la información reportada a la Base de Datos Única de Afiliados – BDUA, junto con el reporte oportuno de las novedades para actualizar la BDUA, corresponde directamente a su fuente de información; en este caso de las EPS, EOC y EPS-S.

Esta información se debe utilizar por parte de las entidades y los prestadores de servicios de salud, como complemento al marco legal y técnico definido y nunca como motivo para denegar la prestación de los servicios de salud a los usuarios.

Si usted encuentra una inconsistencia en la información publicada en ésta página, por favor remítase a la EPS en la cual se encuentre afiliado y solicite la corrección de la información inconsistente sobre su afiliación. Una vez realizada esta actividad, la EPS debe remitir la novedad correspondiente a la ADRES, conforme lo establece la normatividad vigente.

 **MPRIMIR** CERRAR VENTANA