

**Fwd: OTORGAMIENTO DE PODER ESPECIAL RAD\_08001315300420180017300**

Wickmann Tenjo <[wtenjo@gmail.com](mailto:wtenjo@gmail.com)>

Jue 22/02/2024 8:17 AM

Para: Juzgado 04 Civil Circuito - Atlántico - Barranquilla <[ccto04ba@cendoj.ramajudicial.gov.co](mailto:ccto04ba@cendoj.ramajudicial.gov.co)>

 3 archivos adjuntos (6 MB)

PODER\_RAD\_08001315300420180017300.pdf; ANEXOS DR. FRANCISCO GOMEZ.zip; CERL L&B.pdf;

Señores,

JUZGADO 04 CIVIL CIRCUITO - ATLÁNTICO - BARRANQUILLA

RADICADO. 080013153004**20180017300**

De conformidad con lo dispuesto en los artículos 74 y 76 del Código General del Proceso, adjunto envío poder especial conferido por el apoderado general del Agente Especial Liquidador de COOMEVA EPS S.A. EN LIQUIDACIÓN (HOY LIQUIDADA), entidad que funge como demandada del asunto y que ha finiquitado su existencia legal por extinción de la persona jurídica.

El poder especial que adjunto en el presente correo se ha conferido a la sociedad LINARES & BETANCOURT SAS, sociedad titular del NIT No. 900.605.061-1, cuyo objeto principal es la prestación de servicios jurídicos, tal como lo dispone el artículo 75 del CGP, así como el suscrito figura como apoderado judicial inscrito en el certificado de existencia y representación legal (pág. 6)

Los datos de contacto de la sociedad apoderada son los siguientes:

CORREO ELECTRÓNICO: [notificacionesjudicialeslb@gmail.com](mailto:notificacionesjudicialeslb@gmail.com)

DIRECCIÓN FÍSICA: CI 72 No. 12 65 Of 305 Bogotá D.C.

Agradezco se me comparta el expediente electrónico.

**WICKMANN GIOVANNY TENJO G.**

Abogado

----- Forwarded message -----

De: **NOTIFICACIONES JUDICIALES** <[notificacionesjudicialeslb@gmail.com](mailto:notificacionesjudicialeslb@gmail.com)>

Date: lun, 19 feb 2024 a las 22:00

Subject: Fwd: OTORGAMIENTO DE PODER ESPECIAL RAD\_08001315300420180017300

To: Wickmann Tenjo <[wtenjo@gmail.com](mailto:wtenjo@gmail.com)>

----- Forwarded message -----

De: **Mandato Coomeva Eps Liquidad** <[mandato@coomevaeeps.com](mailto:mandato@coomevaeeps.com)>

Date: lun, 19 feb 2024 a las 13:20

Subject: OTORGAMIENTO DE PODER ESPECIAL RAD\_08001315300420180017300

To: <[notificacionesjudicialeslb@gmail.com](mailto:notificacionesjudicialeslb@gmail.com)>

Señores

**LINARES & BETANCOUT S.A.S**

Se remite poder especial, amplio y suficiente para actuar dentro del proceso Rad.  
08001315300420180017300 que cursa en el juzgado JUZGADO 04 CIVIL CIRCUITO - ATLÁNTICO -  
BARRANQUILLA en el cual es parte COOMEVA EPS SA HOY LIQUIDADA."

Gracias.

Señores

**JUZGADO 04 CIVIL CIRCUITO - ATLÁNTICO - BARRANQUILLA**

[ccto04ba@cendoj.ramajudicial.gov.co](mailto:ccto04ba@cendoj.ramajudicial.gov.co)

E. S. D.

**RADICADO. 08001315300420180017300**  
**DEMANDANTE. EMBER JOAQUIN BURGOS PAEZ**  
**DEMANDADOS. COOMEVA EPS S.A. EN LIQUIDACIÓN**

**ASUNTO. PODER ESPECIAL, AMPLIO Y SUFICIENTE**

**FRANCISCO JAVIER GÓMEZ VARGAS**, mayor de edad, con domicilio principal en el municipio de Cota (Cundinamarca), identificado con la cédula de ciudadanía no. 4.611.717 expedida en de la ciudad de Popayán, obrando en mi condición de Apoderado General de COOMEVA ENTIDAD PROMOTORA DE SALUD S.A. EN LIQUIDACIÓN (HOY LIQUIDADA), con NIT 805.000.427-1, según consta en la escritura pública no. 620 del 2 de marzo de 2023 otorgada en la Notaría Treinta y Nueve del Círculo Bogotá D.C., poder otorgado por el Agente Liquidador mediante el cual me faculta para designar apoderado judicial para la defensa de la entidad, manifiesto que confiero **PODER ESPECIAL, amplio y suficiente** a la sociedad **LINARES & BETANCOUT S.A.S.** con NIT No. 900.605.061-1, sociedad legalmente constituida por Documento Privado del 26 de marzo de 2013, inscrito en la Cámara de Comercio de Bogotá el día 2 de abril de 2013, bajo el número 1718468 del libro IX, cuyo Numero de Matrícula es 2308062, sociedad cuyo objeto social principal son las actividades jurídicas para representar intereses de parte ante cualquier autoridad, jurisdiccional y/o administrativa, procuraduría, Centros de Conciliación y Tribunales de arbitramento, todo lo cual consta en el certificado de existencia y representación legal expedido por la Cámara de Comercio de Bogotá, conforme a lo dispuesto en los artículos 74 y 75 del C.G.P., para que, en nombre y representación de la entidad, ejerza la defensa judicial dentro del proceso de la referencia, entendiéndose así revocado todo poder otorgado con anterioridad.

La sociedad está facultada para contestar la demanda, solicitar pruebas, absolver el interrogatorio de parte, interponer recursos, promover incidentes, sustituir el poder conferido, solicitar el desarchivo del proceso y, en general, para adelantar todas aquellas actuaciones necesarias para la correcta defensa de los intereses jurídicos de la EPS, de acuerdo a lo señalado en el artículo 77 del CGP, y conforme a las reglas que regulan el ejercicio de la profesión de abogado, **EXCEPTO** para RECIBIR, facultad que expresamente se reserva COOMEVA EPS S. A. EN LIQUIDACIÓN (HOY LIQUIDADA).

En cumplimiento de lo establecido en el artículo 5 de la Ley 2213 de 2022(Por medio de la cual se establece la vigencia permanente del Decreto Legislativo 806 de 2020) se tendrá como direcciones para notificaciones las siguientes:

La sociedad LINARES & BETANCOUT S.A.S, en calidad de apoderada, recibirá notificaciones en el correo electrónico [notificacionesjudicialeslb@gmail.com](mailto:notificacionesjudicialeslb@gmail.com) o en la calle 72 No. 12 - 65 Oficina 305 de la ciudad de Bogotá, D.C.

COOMEVA EPS S. A. EN LIQUIDACIÓN (HOY LIQUIDADA), en calidad de poderdante, recibirá notificaciones en el correo electrónico [mandato@coomevaeps.com](mailto:mandato@coomevaeps.com).

Solicito reconocer personería al apoderado en la forma y términos en que está conferido este mandato.

Atentamente,

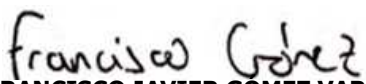
  
**FRANCISCO JAVIER GOMEZ VARGAS**  
**C. C. 4.611.717**  
**APODERADO GENERAL**

**LINARES & BETANCOUT S.A.S**  
**Nit No. 900.605.061-1**

REPUBLICA DE COLOMBIA  
IDENTIFICACION PERSONAL  
CEDULA DE CIUDADANIA

NUMERO 4.611.717

GOMEZ VARGAS

APELLIDOS

FRANCISCO JAVIER

NOMBRES

Francisco Gómez

FIRMA



FECHA DE NACIMIENTO 05-ABR-1979

LA PLATA  
(HUILA)

LUGAR DE NACIMIENTO

1.72

ESTATURA

O+

G.S. RH

M

SEXO

24-DIC-1997 POPAYAN

FECHA Y LUGAR DE EXPEDICION

REGISTRADOR NACIONAL  
CARLOS ARIEL SÁNCHEZ TORRES

INDICE DERECHO



A-1500150-00436126-M-0004611717-20130519

0033036464A 1

1162285303

NOTARIA 39 DE BOGOTÁ D.C.  
REPUBLICA DE COLOMBIA

Escritura: 620.

SEISCIENTOS VEINTE.

Fecha: DOS (02) DE MARZO DEL AÑO DOS MIL VEINTITRE (2023)  
(2023)

ACTO CUANTÍA

REVOCATORIA PODER GENERAL SIN CUANTÍA

PODER GENERAL SIN CUANTÍA

En la ciudad de Bogotá, Distrito Capital, Departamento de Cundinamarca, República de Colombia, siendo el día DOS (02) DE MARZO DEL AÑO DOS MIL VEINTITRE (2023), en el despacho de la Notaria Treinta y Nueve (39) del Círculo de Bogotá, cuyo ENCARGADO es CESAR RODRIGO BERMUDEZ MEDINA, mediante resolución número 01920 de fecha 01 de marzo del año 2023 de la Superintendencia de Notariado y Registro.

COMPARECIÓ CON MINUTA EN MEDIO MAGNETICO: FELIPE NEGRET MOSQUERA, mayor de edad, vecino y domiciliado en la ciudad de Bogotá, D.C., identificado con cedula de ciudadanía número 10.547.944 de Popayan actuando en calidad de Liquidador de COOMEVA EPS S.A. EN LIQUIDACIÓN, identificada con NIT. No. 805000427-1, según la Resolución No. 2022320000000189-6 de 2022 proferida por la Superintendencia Nacional de Salud el 25 de enero de 2022, tal como consta en el Certificado de Cámara de Comercio que presenta para su protocolización, quien manifestó lo siguiente:

SFC259832853

30/12/2022

30/12/2022

30/12/2022

SFC259832853

30/12/2022

30/12/2022

SFC259832853

30/12/2022

30/12/2022

**PRIMERO.** - Que por medio del presente instrumento público **REVOCA** los siguientes poderes generales conferidos: (I) Poder General conferido a **MANUEL DOMINGO ABELLO ALVAREZ**, colombiano, mayor de edad, identificado con la cédula de ciudadanía número 1.129.577.002, mediante Escritura Pública 408 del 25 de febrero de 2022, otorgado en la notaría dieciséis (16) del círculo de Bogotá, (II) Poder General conferido a **MANUEL DOMINGO ABELLO ALVAREZ**, colombiano, mayor de edad, identificado con la cédula de ciudadanía número 1.129.577.002, mediante Escritura Pública 407 del 25 de febrero de 2022, otorgado en la notaría dieciséis (16) del círculo de Bogotá, (III) Poder General conferido a **MANUEL DOMINGO ABELLO ALVAREZ**, colombiano, mayor de edad, identificado con la cédula de ciudadanía número 1.129.577.002, mediante Escritura Pública 1866 del 31 de mayo de 2022, otorgado en la notaría treinta y nueve (39) del círculo de Bogotá.

**SEGUNDO. - OTORGAMIENTO DEL PODER GENERAL:** Por medio del presente instrumento se confiere **PODER GENERAL, AMPLIO Y SUFICIENTE**, al señor **FRANCISCO JAVIER GÓMEZ VARGAS**, mayor de edad, identificado con la C.C. No.4.611.717, expedida en la ciudad de Popayán, para que, en su calidad de mandatario, desarrolle y suscriba en nombre y representación del liquidador de **COOMEVA EPS S.A EN LIQUIDACIÓN**, los actos, procedimientos, actuaciones, acciones, contratos tendientes a la liquidación de **COOMEVA EPS S.A. EN LIQUIDACIÓN**. Dentro de las actividades a adelantar se listan, a título enunciativo, las siguientes, sin que ello implique que sus actuaciones se limiten a las aquí mencionadas:

a) Representar a la sociedad, ante autoridades judiciales, jurisdiccionales, administrativas, policivas, tribunales de arbitramento y centros de conciliación en todo momento, sin que se requieran la ausencia del **LIQUIDADOR** de la entidad. Podrán actuar indistintamente del valor de las pretensiones en el litigio o reclamación prejudicial.

Papel notarial para uso exclusivo en la escritura pública - No tiene costo para el usuario



reconocimiento de documento, interrogatorio de parte, requerimiento de constitución en mora, responder cualquier requerimiento técnico, jurídico o administrativo y en general todas aquellas actuaciones procesales o extraprocesales civiles, laborales o contenciosas administrativas, ante autoridades judiciales, jurisdiccionales, administrativas, policivas, tribunales de arbitramento y centros de conciliación en todo momento en las que requiera la ausencia del Liquidador de la entidad. -----

g) Para asistir y representar a **COOMEVA EPS S.A EN LIQUIDACIÓN** en calidad de representante legal, en las diligencias en las que sea citado el Representante Legal, para la práctica de reconocimiento de documento, interrogatorio de parte, requerimiento o constitución en mora y en general en todas las actuaciones procesales en las que se requiera la asistencia del Representante Legal de la compañía con la facultad de confesar. -----

h) Para que designe representantes legales ante autoridades judiciales, jurisdiccionales, administrativas, policivas, tribunales de arbitramento y centros de conciliación en diligencias de reconocimiento de documento, interrogatorio de parte, requerimiento o constitución en mora y en general en todas las actuaciones procesales en las que se requiera la asistencia del Representante Legal de la compañía con la facultad de confesar. -----

i) Asista, delibere y Represente a la sociedad, en las reuniones ordinarias y extraordinarias de Asamblea de Accionistas o Junta de Socios donde Coomeva EPS S.A en Liquidación tenga participación accionaria o funja como socio. El apoderado estará facultado para deliberar y votar todos los temas y decisiones que se deban adoptar en dichas reuniones, en la forma que considere conveniente para los intereses de la entidad que represento. -----

j) Conferir poderes especiales para la representación en las reuniones ordinarias y extraordinarias de Asamblea de Accionistas o Junta de Socios donde Coomeva EPS S.A en Liquidación tenga participación accionaria o funja como socio. -----



**TERCERO. - NORMAS APLICABLES:** Que el Liquidador arriba indicado, en su calidad de mandatario, desarrollará y suscribirá en nombre y representación, de **COOMEVA EN LIQUIDACIÓN** los actos, acciones y contratos tendientes a la liquidación de Coomeva EPS S.A en Liquidación conforme a las normas, facultades y limitaciones que se establezcan en el presente documento y en general los contemplados en las siguientes normas: -----

- a) Resolución 2022320000000189-6 del 25 de enero de 2022. -----
- b) Estatuto Orgánico del Sistema Financiero y demás normas que lo complementen, modifiquen o adicionen y aquellas normas a las que remite el citado Estatuto. -----
- c) Decreto 2555 de 2010 en cuanto sean compatibles con la naturaleza de la entidad en liquidación. -----
- d) Demás normas pertinentes y concordantes que sean aplicables al proceso liquidatorio y a la administración de la entidad en liquidación. -----

**PARAGRAFO:** El Apoderado General queda investido de las facultades que otorgue el mandante en el presente instrumento, por lo que responderá de su ejercicio en los términos que establece los artículos 2142 y ss. del Código Civil, 1262 y 832 y ss. del Código de Comercio y demás normas concordantes y pertinentes. -----

**CUARTA. -** El ejercicio del presente poder especial no causa honorarios a favor del Apoderado. -----

**CUARTO. - LIMITACIONES DEL PODER:** El presente poder se terminará por las siguientes causales. -----

- a) Cuando el liquidador revoque el presente poder. -----
- b) Por renuncia del Apoderado General. -----
- c) Por cualquier otra causal legal y contractual. -----

SFO355305811  
SFO759832855  
75G25FIUBXD1CWH  
30/12/2022  
MA BARCELO ORDON  
SECRETARIA GENERAL

Presente el señor **FRANCISCO JAVIER GÓMEZ VARGAS**, de las condiciones civiles antes mencionadas, dicen: Que acepta el presente instrumento y todas las Clausulas en el contenidas en los términos y condiciones aquí expresados. -----

**HASTA AQUÍ EL CONTENIDO DE LA MINUTA PRESENTADA**

**LOS COMPARECIENTES HACEN CONSTAR QUE:** ha verificado cuidadosamente sus nombres completos, estado civil, el número de su documento de identidad. Declara además que todas las informaciones consignadas en el presente instrumento son **CORRECTAS** y, que, en consecuencia, asume la responsabilidad que se derive de cualquier inexactitud en las mismas. Conoce la ley y sabe que el Notario responde de la regularidad formal de los instrumentos que autoriza, pero **NO** de la veracidad de las declaraciones de los interesados. -----

**SE ADVIRTIÓ AL OTORGANTE DE ESTA ESCRITURA DE LEER LA TOTALIDAD DE SU TEXTO, A FIN DE VERIFICAR LA EXACTITUD DE TODOS LOS DATOS EN ELLA CONSIGNADOS, CON EL FIN DE ACLARAR, MODIFICAR O CORREGIR LO PERTINENTE ANTES DE FIRMARLA, LA FIRMA DE LA MISMA DEMUESTRA SU APROBACIÓN TOTAL; EN CONSECUENCIA, EL NOTARIO NO ASUME NINGUNA RESPONSABILIDAD POR ERRORES O INEXACTITUDES ESTABLECIDAS CON POSTERIORIDAD A LA FIRMA DE LOS OTORGANTES Y DEL NOTARIO. EN TAL CASO, ESTOS DEBEN SER CORREGIDOS MEDIANTE EL OTORGAMIENTO DE UNA NUEVA ESCRITURA, SUSCRITA POR TODOS LOS QUE INTERVINIERON EN LA INICIAL Y SUFRAGADOS LOS GASTOS POR LOS MISMOS (ARTICULO 35, DECRETO LEY 1960 DE 1.970).** -----

**IMPORTANTE:** Recuerde que la Notaría no asume costos por errores que podrían haber sido detectados por (el)(los) interesado(s) al momento de la lectura del documento. -----

NOTARIA TREINTA Y NUEVE DE BOGOTÁ  
MIGUEL ARTURO LENERO DE CAMBIL  
8.743.239-0

## FACTURA DE VENTA POR SERVICIOS NOTARIALES

REGIMEN COMUN - Actividad ICA 304  
Art 3 Resolución 3878 Jun 28/96

Calle 119 N. 14-26  
PBX 4842470  
<http://www.notaria39.com>

Completas: \_\_\_\_\_

Simples: \_\_\_\_\_

Escritura: 620

Fecha: 2023-03-02

Factura No: 20483 de 2023

Cuantia

\$0

\$0

Derechos

\$74,900

\$74,900

## COMPARECIENTES

Calidad

Dador

Apoderado

Apoderado

Identificación

805000427-1

1129577002

4611717

## LIQUIDACION

\$7,950

\$7,950

\$0

\$15,900

## DERECHOS NOTARIALES

Cantidad

Valor

\$149,800

\$18,400

\$717,600

\$0

\$2,100

\$0

\$8,100

\$0

\$8,600

\$8,000

\$0

\$912,600

\$173,394

\$1,101,894

## Concepto

Derechos (Res. 00387 de Enero 23 de 2023)

Folios

Folios Copias

Autenticaciones

Folios de referencia

Folios e Imp Doc Web

Folios legencias

Fotocopias

Firmas digitales

Folios Biométrica

Otros

SUB-TOTAL

IVA

TOTAL A PAGAR EN ESTA FACTURA

Son: Un Millón Ciento Un Mil Ochocientos Noventa y Cuatro Pesos Mcte.

Liquidador

Cajero

Interesado

Firma

Teléfono

Actividad económica

PARA RECLAMAR SUS COPIAS ES NECESARIO PRESENTAR ESTE RECIBO

SFC559832856

WB3DF021J0WXL YWX

30/12/2022

Miguel Arturo Lenero de Cambil  
Secretaria General

**NOTARIA TREINTA Y NUEVE DE BOGOTÁ**

MIGUEL ARTURO LINERO DE CAMBIL

Nit. 8.743.239-0

Calle 119 N. 14-26 PBX 4842470

IVA regimen comun

Recibo de Caja

**RC-202320483**

Fecha

2023/03/02 05:14pm

**Conceptos de facturación****Concepto**

Derechos

IVA

Retefuente

Superintendencia de notariado

Fondo nacional de notariado

Aporte especial al Fondo

**Valor**

\$912,600

\$173,394

\$0

\$7,950

\$7,950

\$0

**TOTAL****\$1,101,894**

Son: Un Millón Ciento Un Mil Ochocientos Noventa y Cuatro Pesos Mcte.

**Forma de Pago**

Tipo: Crédito

Recibido: \$1,101,894

Cambio: \$0

**Espacio de firmas**

Firma del Cliente

Cajero 2 (Cajero)

Este documento se asimila para todos los efectos legales a la letra de cambio (Art. 774 del C. de Co.)  
Resolución I.C.A. 304  
Impreso por computador





Cámara de  
Comercio de  
Cali

Camara de Comercio de Cali

CERTIFICADO DE EXISTENCIA Y REPRESENTACIÓN LEGAL

Fecha expedición: 25/01/2023 04:28:01 pm



Recibo No. 8808653, Valor: \$7.200

CODIGO DE VERIFICACIÓN: 0823EMIBRK

Verifique el contenido y confiabilidad de este certificado, ingresando a [www.ccc.org.co](http://www.ccc.org.co) y digite el respectivo código, para que visualice la imagen generada al momento de expedición. La verificación se puede realizar de manera ilimitada, durante 60 días calendario, contados a partir de la fecha de su expedición.

A LA FECHA DE EXPEDICIÓN DE ESTE CERTIFICADO, EXISTE UNA PETICIÓN EN TRÁMITE, LA C PUEDE AFECTAR EL CONTENIDO DE LA INFORMACIÓN QUE CONSTA EN EL MISMO.

NOMBRE, IDENTIFICACIÓN Y DOMICILIO

Razón social: COOMEVA ENTIDAD PROMOTORA DE SALUD S A EN LIQUIDACION  
Sigla: COOMEVA E.P.S. S.A.  
Nit.: 805000427-1  
Domicilio principal: Cali

MATRÍCULA

Matrícula No.: 399293-4  
Fecha de matrícula en esta Cámara: 10 de abril de 1995  
Último año renovado: 2021  
Fecha de renovación: 31 de marzo de 2021  
Grupo NIIF: Grupo 5

LAS PERSONAS JURÍDICAS EN ESTADO DE LIQUIDACIÓN NO TIENEN QUE RENOVAR LA MATRÍCULA MERCANTIL DESDE LA FECHA EN QUE SE INSCRIBIÓ EL DOCUMENTO QUE DA INICIO AL PROCESO DE LIQUIDACIÓN. (ARTÍCULO 31 LEY 1429 DE 2010, NUMERAL 2.1.3.13, CAPÍTULO SEGUNDO, TÍTULO VIII DE LA CIRCULAR ÚNICA DE LA SUPERINTENDENCIA DE INDUSTRIA Y COMERCIO).

UBICACIÓN

Dirección del domicilio principal: CALLE 10 # 4 - 47 PISO 23 EDF CORFICOLOMBIANA  
Municipio: Cali - Valle  
Correo electrónico: liquidacioneps@coomevaeps.com  
Teléfono comercial 1: 4855723  
Teléfono comercial 2: 3182400  
Teléfono comercial 3: 3182400  
Página web: [www.coomeva.com.co](http://www.coomeva.com.co)

Dirección para notificación judicial: CALLE 77 # 16 A - 23  
Municipio: Bogotá - Distrito Capital  
Correo electrónico de notificación: correoinstitucionaleps@coomevaeps.com  
Teléfono para notificación 1: 4855723  
Teléfono para notificación 2: 3182400  
Teléfono para notificación 3: No reportó

La persona jurídica COOMEVA ENTIDAD PROMOTORA DE SALUD S A SI autorizó recibir notificaciones personales a través de correo electrónico, de conformidad con lo

SFC359832857

DSWB1UE4OJJUL

30/12/2022

RODRIGO BERAQUEZ MEDINA  
NOTARIO ENCARGADO  
Notaria General



Cámara de  
Comercio de  
Cali

Camara de Comercio de Cali  
CERTIFICADO DE EXISTENCIA Y REPRESENTACIÓN LEGAL

Fecha expedición: 25/01/2023 04:28:01 pm

Recibo No. 8808653, Valor: \$7.200

CODIGO DE VERIFICACIÓN: 0823EMIBRK

Verifique el contenido y confiabilidad de este certificado, ingresando a [www.ccc.org.co](http://www.ccc.org.co) y digite el respectivo código, para que visualice la imagen generada al momento de su expedición. La verificación se puede realizar de manera ilimitada, durante 60 días calendario, contados a partir de la fecha de su expedición.

establecido en los artículos 291 del Código General del Proceso y 67 del Código de Procedimiento Administrativo y de lo Contencioso Administrativo.

### CONSTITUCIÓN

Por Escritura Pública No. 1597 del 07 de abril de 1995 Notaria Sexta de Cali, inscrito en esta Cámara de Comercio el 10 de abril de 1995 con el No. 2878 del Libro IX, se constituyó sociedad de naturaleza Comercial denominada COOMEVA ENTIDAD PROMOTORA DE SALUD S A SIGLA:COOMEVA E.P.S. S.A.

### ÓRDENES DE AUTORIDAD COMPETENTE

Demanda de: VIVIANA MARCELA GARACIA DIAZ, DIEGO ARMANDO GARCIA DIAZ, MARIA ASCENSION CEPEDA DE DIAZ.

Contra: COOMEVA EPS

Bienes demandados: ESTABLECIMIENTO DE COMERCIO

Proceso: VERBAL R.C.E.

Documento: Oficio No. 0564 del 03 de agosto de 2021

Origen: Juzgado Once Civil Del Circuito de Bucaramanga

Inscripción: 03 de agosto de 2021 No. 1283 del libro VIII

Demanda de: MIREYA DEL PILAR DROSOS RAMIREZ

Contra: COOMEVA ENTIDAD PROMOTORA DE SALUD S A

Bienes demandados: ESTABLECIMIENTO DE COMERCIO

Proceso: VERBAL DE MAYOR CUANTIA

Documento: Oficio No. 214 del 10 de octubre de 2022

Origen: Juzgado 4 Civil Del Circuito De Oralidad de Cartagena

Inscripción: 13 de octubre de 2022 No. 1813 del libro VIII

Por Resolución Nro. 006045 del 27 de mayo de 2021, inscrita en la Cámara de Comercio el 31 de mayo de 2021 bajo el Nro. 10694 de libro IX, la Superintendencia Nacional de Salud, tomó inmediata posesión de los bienes, haberes y negocios de la sociedad COOMEVA ENTIDAD PROMOTORA DE SALUD S A.

Por Resolución No. 20215100013230-6 del 27 de Septiembre de 2021, inscrita en esta Cámara de Comercio el 12 de Octubre de 2021 con el No. 18478 del libro IX, la Superintendencia Nacional de Salud resolvió ordenar la INTERVENCIÓN FORZOSA ADMINISTRATIVA PARA ADMINISTRAR la sociedad COOMEVA ENTIDAD PROMOTORA DE SALUD S A, por el término de un (1) año.

Por Resolución No. 2022320000000189-6 del 25 de enero de 2022, inscrita en esta Cámara de Comercio el 02 de febrero de 2022 con el No. 1571 del Libro IX, la Superintendencia





**Cámara de  
Comercio de  
Cali**

Camara de Comercio de Cali  
**CERTIFICADO DE EXISTENCIA Y REPRESENTACIÓN LEGAL**  
Fecha expedición: 25/01/2023 04:28:01 pm

62



SFC159832858

Recibo No. 8808653, Valor: \$7.200

**CODIGO DE VERIFICACIÓN: 0823EMIBRK**

Verifique el contenido y confiabilidad de este certificado, ingresando a [www.ccc.org.co](http://www.ccc.org.co) y digite el respectivo código, para que visualice la imagen generada al momento de su expedición. La verificación se puede realizar de manera ilimitada, durante 60 días calendario, contados a partir de la fecha de su expedición.

de Salud ordena la liquidación como consecuencia de la toma de posesión de COOMEV  
ENTIDAD PROMOTORA DE SALUD S.A.

### DISOLUCIÓN

Por Resolución No. 2022320000000189-6 del 25 de enero de 2022 Superintendencia  
Nacional De Salud, inscrito en esta Cámara de Comercio el 02 de febrero de 2022 con  
No. 1571 del Libro IX, se ordenó la disolución de la Sociedad

### OBJETO SOCIAL

La sociedad tiene como objeto social principal las siguientes actividades: régimen:  
contributivo: A: la afiliación, registro y carnetización de los afiliados; el recaudo,  
giro y compensación de las cotizaciones; la administración del riesgo de salud y la  
organización y garantía de la prestación del plan obligatorio de salud. B.  
implementación de planes complementarios de salud, con el lleno de los requisitos  
legales vigentes. C. Régimen subsidiado: La afiliación, registro y carnetización de los  
afiliados a través de la suscripción de contratos de administración del subsidio con  
las entidades territoriales; la administración del riesgo en salud y la organización  
y/o garantía de la prestación del plan obligatorio de salud, todo lo anterior en  
cumplimiento de ley 100 de 1993 y sus reglamentaciones.

Parágrafo primero: La sociedad podrá invertir en aquellas actividades o empresas  
directamente relacionadas con su objeto social principal, conforme, el régimen legal lo  
permita. - La totalidad de las inversiones en sociedades subordinadas y demás  
inversiones de capital autorizadas, diferentes a aquellas que deban realizar las  
Entidades Promotoras de Salud en cumplimiento de sus funciones legales, como las  
originadas en el margen de solvencia, no podrán exceder en todo caso del 100% de la  
suma del patrimonio de la entidad.

Parágrafo segundo: La sociedad podrá celebrar y ejecutar toda clase de contratos  
bancarios, comerciales, civiles y laborales que tengan relación directa con su objeto  
social; ejecutar todos los actos directamente relacionados con el objeto social, entre  
ellos ser titular de los Derechos de Autor reconocidos por la Ley a la persona jurídica  
que en virtud de contrato, obtenga por su cuenta y riesgo, la producción de una obra  
relacionada con su objeto social, realizada por uno o varios de sus colaboradores y/o  
contratistas, bajo la orientación de la sociedad y comercializar las producciones  
registradas a nombre de la sociedad y los que tengan como finalidad ejercer los  
derechos o cumplir las obligaciones legal o convencionalmente derivada de su existencia  
y actividad social.



Cámara de  
Comercio de  
Cali

Camara de Comercio de Cali

## CERTIFICADO DE EXISTENCIA Y REPRESENTACIÓN LEGAL

Fecha expedición: 25/01/2023 04:28:01 pm

Recibo No. 8808653, Valor: \$7.200

CODIGO DE VERIFICACIÓN: 0823EMIBRK

Verifique el contenido y confiabilidad de este certificado, ingresando a [www.ccc.org.co](http://www.ccc.org.co) y digite el respectivo código, para que visualice la imagen generada al momento de su expedición. La verificación se puede realizar de manera ilimitada, durante 60 días calendario, contados a partir de la fecha de su expedición.

### CAPITAL

\*CAPITAL AUTORIZADO\*

Valor:	\$600,000,000,000
No. de acciones:	3,000,000,000,000
Valor nominal:	\$0.2

\*CAPITAL SUSCRITO\*

Valor:	\$313,467,422,141
No. de acciones:	1,567,337,110,705
Valor nominal:	\$0.2

\*CAPITAL PAGADO\*

Valor:	\$313,467,422,141
No. de acciones:	1,567,337,110,705
Valor nominal:	\$0.2

### REPRESENTACIÓN LEGAL

La representación legal de la sociedad estará en cabeza del Gerente General, quien tendrá dos suplentes, elegidos por la Junta Directiva, quienes lo reemplazarán indistintamente en sus ausencias temporales o definitivas. El periodo del Gerente General y de sus suplentes será indefinido y la Junta Directiva, podrá removerlos en cualquier tiempo. El gerente general podrá delegar la representación de la sociedad mediante poder general, con las limitaciones que se determinen en el respectivo instrumento público.

Parágrafo primero.- La sociedad tendrá representantes legales adicionales, exclusivamente para efectos judiciales, (los Representantes Legales Para Efectos Judiciales), designados por la Junta Directiva, quienes tendrán facultades para representar a la sociedad, ante Autoridades Jurisdiccionales, Administrativas, Policivas, Tribunales de Arbitramento y Centros de Conciliación, en todo momento, sin que se requiera la ausencia del Gerente General.

Los mencionados Representantes Legales Para Efectos Judiciales podrán actuar en representación de la sociedad en asuntos judiciales indistintamente del valor de las pretensiones en el litigio o reclamación prejudicial respectivo; sin embargo, para efectos de suscribir la transacción o conciliación que ponga fin a la controversia sus atribuciones se regirán por los siguientes lineamientos.

Podrán conciliar o transigir hasta por un monto equivalente a los 50 SMLMV.

Podrán conciliar o transigir desde una suma superior a 50 y hasta los 150 SMLMV, previo visto bueno del Gerente Regional.

Podrán conciliar o transigir desde 150 a 600 SMLMV, previa autorización del Gerente General.

Podrán conciliar o transigir desde 600 SMLMV en adelante, previa autorización de la



Recibo No. 8808653, Valor: \$7.200

CODIGO DE VERIFICACIÓN: 0823EMIBRK

Verifique el contenido y confiabilidad de este certificado, ingresando a [www.ccc.org.co](http://www.ccc.org.co) y digite el respectivo código, para que visualice la imagen generada al momento de su expedición. La verificación se puede realizar de manera ilimitada, durante 60 días calendario, contados a partir de la fecha de su expedición.

Junta Directiva.

Parágrafo segundo. Toda vez que en los estatutos se mencione el término "Gerente", hace referencia al Gerente General de la sociedad.

En caso de imposibilidad del Gerente para desempeñar las funciones que le han sido asignadas bien sea por ausencias temporales o definitivas o por cualquier otra causa cualquiera de los suplentes ejercerán la representación de la sociedad de manera automática sin que se requiera tramite o autorización especial alguna por parte de los órganos sociales.

#### FACULTADES Y LIMITACIONES DEL REPRESENTANTE LEGAL

Son atribuciones del Gerente de la Sociedad: A) Asistir a las reuniones de la Asamblea General ordinaria y extraordinaria; B) Representar legalmente a la Sociedad y, en consecuencia, usar la denominación social pudiendo celebrar y ejecutar los actos y contratos comprendidos dentro del objeto social o que se relacionen directamente con la existencia y funcionamiento de la sociedad para habida cuenta de las limitaciones o restricciones consagradas en el Art. 45° numeral 24 de los presentes estatutos, quedando obligado a la presentación mensual del informe a la Junta Directiva de los contratos celebrados en el respectivo periodo. En la celebración de contratos y la representación general de la sociedad, ejercerá sus funciones de buena fe, de modo diligente, actuando siempre en interés de la sociedad, de los Accionistas, usuarios, y atención a los estatutos y a la normatividad legal vigente; C) Cumplir y hacer cumplir las disposiciones legales, los estatutos, el reglamento que expida la Junta Directiva y demás providencias emanadas de las autoridades superiores; CH) Manejar los haberes sociales y negocios de la empresa en lo que no esté atribuido especialmente a la Asamblea General o la Junta Directiva; D) Dirigir los servicios administrativos y ejecutar los actos financieros que demande el interés social, con sujeción a la ley, los estatutos, los acuerdos y resoluciones de la Asamblea General y de la Junta Directiva. E) Dirigir la práctica de la contabilidad y ejercer control permanente sobre todas las cuentas que versen sobre bienes u operaciones de la Empresa; F) Consultar con la Junta Directiva los actos o negocios en que sean necesarios o convenientes el dictamen de este cuerpo; G) Nombrar y remover la Alta Gerencia, así como a los funcionarios empleados y demás colaboradores de la Sociedad, en este último caso podrá delegar dicha función. H) Presentar a la Junta Directiva para su aprobación o improbación los presupuestos de gastos, I) Girar los fondos para las inversiones que causen el servicio de la empresa. Bajo su responsabilidad puede delegar esta facultad en acciones subalternas de la administración, mediante suficiente garantía. J) Ejercer efectiva fiscalización y control sobre los movimientos de fondos y la aplicación contable y en especial el margen de solvencia de la Sociedad. K) Llevar legalmente y al corriente los documentos del crédito activo y pasivo de la sociedad y servir personalmente el despacho de giros comerciales; L) Atender a que toda inversión de dinero se haga de la manera más económica y provechosa para la Sociedad; M) Visitar todas las dependencias de la empresa y dictar las ordenes que estime aceptadas para la buena marcha y servicio; N) Cuidar que todos los funcionarios y empleados de la empresa desempeñen cumplidamente sus deberes e imponer inmediatamente corrección cuando



Cámara de  
Comercio de  
Cali

Camara de Comercio de Cali

## CERTIFICADO DE EXISTENCIA Y REPRESENTACIÓN LEGAL

Fecha expedición: 25/01/2023 04:28:01 pm

Recibo No. 8808653, Valor: \$7.200

CODIGO DE VERIFICACIÓN: 0823EMIBRK

Verifique el contenido y confiabilidad de este certificado, ingresando a [www.ccc.org.co](http://www.ccc.org.co) y digite el respectivo código, para que visualice la imagen generada al momento de su expedición. La verificación se puede realizar de manera ilimitada, durante 60 días calendario, contados a partir de la fecha de su expedición.

advierta malas maneras, negligencia o irregularidades de cualquier índole; O) Promover lo conducente para la sanción penal, cuando a ello, hubiere lugar; P) Presentar a la Junta Directiva un informe mensual de sus actividades la cuenta del mes anterior, descrita en los libros respectivos conjuntamente con los comprobantes que la justifiquen a fin de poderla fenecer debidamente; Q) Presentar a la Asamblea General, para su aprobación o improbación el balance de cada ejercicio, acompañado del detalle completo de la cuenta de pérdidas o ganancias del proyecto de distribución de utilidades repartibles y de un informe escrito sobre la forma como haya llevado a cabo su gestión y las medidas cuya adopción recomiende a la Asamblea; R) Diseñar y establecer un sistema de información para cubrir las necesidades de la empresa y cumplir adecuadamente con las exigencias legales al respecto. RR) Convocar a la Asamblea General de Accionistas a reuniones ordinarias o extraordinarias; S) Suspender cuando sea necesario a cualquier trabajador y llenar la vacante; T) Implementar mecanismos de prevención, control y solución de conflictos de interés entre los accionistas, la Junta Directiva y los Altos funcionarios de la sociedad; U) Hacer Cumplir los procedimientos de selección de funcionarios en atención al correspondiente perfil requerido; V) Informar sobre su gestión mensualmente a la Junta Directiva de forma adecuada, para la toma de decisiones u orientación de políticas por parte de esta; W) Cumplir y hacer cumplir las disposiciones legales que competen a la EPS, las estatutarias, las prescripciones de la Junta Directiva y disposiciones del Código de Buen Gobierno y Reglamento Interno de COOMEVA EPS S.A; X) Desempeñar las demás funciones que conforme a la ley y a los presentes estatutos le correspondan.

Atribuciones de la Junta Directiva; entre otras: 24. Autorizar todo acto o contrato cuando su cuantía sea superior al equivalente a 600 SMMLV. Lo anterior sin perjuicio de que la Junta Directiva pueda establecer política y/o un manual de contratación que regule las autorizaciones y facultades para la celebración de contratos en montos superiores e inferiores al citado umbral.

### NOMBRAMIENTOS

### REPRESENTANTES LEGALES

Por Resolución No. 2022320000000189-6 del 25 de enero de 2022, de Superintendencia Nacional De Salud, inscrito en esta Cámara de Comercio el 02 de febrero de 2022 con el No. 1574 del Libro IX, se designó a:

CARGO  
LIQUIDADOR

NOMBRE  
FELIPE NEGRET MOSQUERA

IDENTIFICACIÓN  
C.C.10547944





Recibo No. 8808653, Valor: \$7.200

CODIGO DE VERIFICACIÓN: 0823EMIBRK

Verifique el contenido y confiabilidad de este certificado, ingresando a [www.ccc.org.co](http://www.ccc.org.co) y digite el respectivo código, para que visualice la imagen generada al momento de su expedición. La verificación se puede realizar de manera ilimitada, durante 60 días calendario, contados a partir de la fecha de su expedición.

### REVISORES FISCALES

Por Resolución No. 20215100013230-6 del 27 de septiembre de 2021, de Superintendencia Nacional De Salud, inscrito en esta Cámara de Comercio el 12 de octubre de 2021 con el No. 18480 del Libro IX, se designó a:

CARGO	NOMBRE	IDENTIFICACIÓN
CONTRALOR	BAKER TILLY COLOMBIA LTDA	Nit.800249449-5

Por documento privado del 28 de septiembre de 2021, de Superintendencia Nacional De Salud, inscrito en esta Cámara de Comercio el 12 de octubre de 2021 con el No. 18481 del Libro IX, se designó a:

CARGO	NOMBRE	IDENTIFICACIÓN
CONTRALOR	HENRY CRUZ HERNANDEZ	C.C.79950715

### PODERES

Por Escritura Pública No. 1656 del 23 de mayo de 2012 Notaria Veintitres de Cali, inscrito en esta Cámara de Comercio el 20 de junio de 2012 con el No. 105 del Libro V, Se confiere poder general, amplio y suficiente a la doctora YENNI MABEL CAMAYO BASTIDAS, identificada con c.c. 34.320.972 de Popayán, para que en su calidad de directora de oficina Popayán de la regional suroccidente de COOMEVA EPS S.A., y su área de influencia, adelante los siguientes actos en nombre y representación de la citada entidad: 1. Para que represente a la entidad COOMEVA EPS S.A. Ante rama judicial y sus órganos vinculados o adscritos, en cualquier petición, diligencia, notificación, trámite o procedimiento relacionado con acciones de tutela, su trámite, contestación, impugnación, segunda instancia y revisión, y los incidentes de desacato respectivos, en los que COOMEVA EPS S.A., aparezca como accionado. Tercero: que el apoderado general percibirá por efectos de las gestiones o actividades que realice en cumplimiento de poder que le ha sido otorgado ninguna retribución o emolumento diferente de la derivada de su vinculación laboral con COOMEVA EPS S.A. Toda vez que la remuneración o pago de las actividades cumplidas en ejercicio del poder queda comprendida dentro de su retribución laboral. Parágrafo: este poder solo podrá ejercerse en el área geográfica correspondiente al municipio citado y los que administrativamente al interior de COOMEVA EPS S.A., se tengan catalogados como adscritos o dependientes a aquel. Presente la doctora YENNI MABEL CAMAYO BASTIDAS, declaro: que acepta el poder general que por medio de este instrumento público le confiere el doctor JAIRO HERNANDO VARGAS, identificado con c.c. 16.698.716 de Cali, en su calidad de gerente de COOMEVA EPS S.A. De la regional suroccidente.

Por Escritura Pública No. 1588 del 16 de octubre de 2015 Notaria Primera de Cali, inscrito en esta Cámara de Comercio el 12 de noviembre de 2015 con el No. 303 del Libro V Compareció el doctor LUIS GUILLERMO VELEZ ATEHORTUA, identificado con la cédula de

Fecha expedición: 25/01/2023 04:28:01 pm

Recibo No. 8808653, Valor: \$7.200

CODIGO DE VERIFICACIÓN: 0823EMIBRK

Verifique el contenido y confiabilidad de este certificado, ingresando a [www.ccc.org.co](http://www.ccc.org.co) y digite el respectivo código, para que visualice la imagen generada al momento de su expedición. La verificación se puede realizar de manera ilimitada, durante 60 días calendario, contados a partir de la fecha de su expedición.

ciudadanía No. 70.565.200 expedida en envigado, quien actúa como gerente general de la sociedad COOMEVA EPS S.A., confirió poder general amplio y suficiente al doctor GILBERTO QUINCHE TOROS, identificado con la cédula de ciudadanía número 19.497.294 expedida en Bogotá para que en nombre de COOMEVA EPS S.A. Asista y delibere en las reuniones en las que ésta es invitada como agremiada a la asociación colombiana de empresa de medicina integral -acemi-. El apoderado estará facultado para deliberar y votar todos los temas y decisiones que se deban adoptar en dichas reuniones, en la forma que considere conveniente para los intereses de la entidad que represento.

La anterior enumeración no es taxativa, sino meramente enunciativa o por vía de ejemplo.

Por Escritura Pública No. 111 del 25 de enero de 2017 Notaría Primera de Cali, inscrito en esta Cámara de Comercio el 23 de febrero de 2017 con el No. 38 del Libro V, Compareció la doctora ÁNGELA MÁRIA CRUZ LIBREROS, identificada con la cédula de ciudadanía No. 66.899.321, quien actúa como gerente general de la sociedad COOMEVA EPS S.A., declaró que confiere poder general, amplio y suficiente a BEATRIZ EUGENIA ORBES GUTIERREZ identificado con la cédula de ciudadanía No. 25.286.530, para que en cumplimiento de sus funciones como gerente nacional de operaciones, en atención a las políticas de la empresa, negocie celebre, aclare y modifique, acuerdos de pago frente a obligaciones derivadas de la prestación de servicios de salud de los afiliados a COOMEVA EPS S.A., con un límite de cuantía del equivalente a 1.934 smlmv y atendiendo a los requisitos y directrices impartidas en la circular interna del 16 de enero de 2017 "por la cual se reglamenta el proceso de cuentas médicas, sus conciliaciones y/o acuerdos de pago con prestadores de servicios para la facturación de glosas"

Segundo: todos los actos, contratos, conciliación, transacción y/o documento equivalente celebrado por el apoderado en nombre de COOMEVA EPS S.A. Son en atención al cumplimiento de los deberes y funciones derivados de su cargo, por consiguiente, se obliga a hacer uso de él con absoluta responsabilidad, ética y en beneficio de los intereses de la sociedad y con buena fe. En caso que el mandatario actúe o celebre actos que excedan el presente mandato, se entienden celebrados o producidos con extralimitación del poder conferido y por consiguiente el apoderado se hace responsable de los perjuicios y de la prestación prometida, al tenor de lo indicado en el artículo 841 del código de comercio.

Tercero: que el apoderado general no percibirá por efectos de las gestiones o actividades que realice en cumplimiento del poder que le ha sido otorgado ninguna retribución o emolumento

Por Escritura Pública No. 2099 del 28 de mayo de 2019 Notaría Veintiuno de Cali, inscrito en esta Cámara de Comercio el 11 de junio de 2019 con el No. 74 del Libro V Compareció con minuta escrita la doctora ÁNGELA MÁRIA CRUZ LIBREROS, colombiana mayor de edad, vecina de esta ciudad, identificada con la cédula de ciudadanía No. 66.899.321 de Cali, quien actúa en este instrumento como gerente general de la sociedad COOMEVA ENTIDAD PROMOTORA DE SALUD S.A.. SIGLA COOMEVA EPS S.A., conforme consta en el certificado de existencia y representación legal anexo, entidad constituida mediante escritura pública no. 1597 del 7 abril de 1995 autorizada en la notaría sexta de Cali,





Cámara de  
Comercio de  
Cali

Camara de Comercio de Cali  
CERTIFICADO DE EXISTENCIA Y REPRESENTACIÓN LEGAL

Fecha expedición: 25/01/2023 04:28:01 pm



SFC559832861

Recibo No. 8808653, Valor: \$7.200

CODIGO DE VERIFICACIÓN: 0823EMIBRK

Verifique el contenido y confiabilidad de este certificado, ingresando a [www.ccc.org.co](http://www.ccc.org.co) y digite el respectivo código, para que visualice la imagen generada al momento de su expedición. La verificación se puede realizar de manera ilimitada, durante 60 días calendario, contados a partir de la fecha de su expedición.

reformada varias veces e inscrita en la matrícula no. 399293-4 de la cámara de comercio de Cali e identificada con Nit no 805.000.427-1 domicilio: Cali, declaró.

Primero: que, en la calidad dicha y debidamente autorizada por la junta directiva confiere poder general, amplio y suficiente a Dr. Hernán DARÍO RODRÍGUEZ ORTIZ identificado con la cédula de ciudadanía No. 70.556.988 de envigado para que cumplimiento de sus funciones de gerente encargado de la regional noroccidente y, consecuencia, gerente de la sucursal Medellín y su área de influencia en atención a políticas de la empresa, efectúe los siguientes actos o contratos: a.- Para que celebre, aclaro, modifique, prorrogue, cancele anule los contratos de prestación de servicios de salud, los de corretaje comercial y administrativos correspondientes a la regional noroccidente, de acuerdo con las facultades aprobadas por la junta directiva y expuestas en el manual de contratación, así: para contratos asistenciales o de prestación de servicios de salud hasta 12.000 smmlv, para contratos de corretaje comercial hasta 700 smmlv y para contratos administrativos hasta 600 smmlv. Las cuantías señaladas corresponden en cada caso al valor anual del contrato y como consecuencia de esta autorización el gerente encargado de la regional noroccidente, queda obligado a través del coordinador(a) de contratación de su regional, a presentar de manera mensual al director(a) nacional de contratación, un informe sobre los contratos celebrados en el respectivo periodo, los cuáles atenderán las directrices de carácter nacional, estipuladas en el manual de contratación de la compañía. B.- Para que administre bienes muebles de la regional noroccidente. C.- Para que adquiera o venda en caso necesario y de conveniencia, bienes, muebles y equipos de oficina de la regional noroccidente, cuando los respectivos actos tengan cuantía máxima de 100 s.m.m.l.v. - queda obligado el gerente encargado de la regional noroccidente a informar por escrito y oportunamente a la gerencia general, de los actos que celebre con base en la autorización contenida en el presente literal. D. Para que ratifique en nombre de la gerencia general de COOMEVA EPS S.A., los contratos celebrados por esta y que tengan incidencia en la regional noroccidente, los amplíe, modifique, revoque, anule, adicione, corrija, prorrogue y cancele, teniendo en cuenta la conveniencia y bajo su responsabilidad. E.- Para aceptar en nombre de COOMEVA EPS S.A. la constitución de garantías hipotecarias que otorguen a favor de la misma, los trabajadores de COOMEVA EPS S.A. De la regional noroccidente y suscriba la correspondiente escritura pública conforme a la carta de aprobación de crédito que se protocolizara con el respectivo instrumento público. F. Para aclarar, corregir, adicionar o modificar en caso de ser necesario las escrituras públicas de constitución de garantías hipotecarias que otorguen a favor de COOMEVA EPS S.A., los trabajadores de COOMEVA EPS S.A. De la regional noroccidente. G.- para otorgar las escrituras públicas de cancelación de garantías hipotecarias otorgadas a favor de COOMEVA EPS S.A. Por los trabajadores COOMEVA EPS S.A. De la regional noroccidente una vez se haya efectuado el pago total de la respectiva acreencia a favor de COOMEVA EPS S.A. H.- para que asegure obligaciones que tengan con la regional noroccidente o las que contraiga en la cuantía máxima permitida y en cumplimiento de los fines de la empresa. I.- Para que por cuenta de los créditos reconocidos o que se reconocen a favor de COOMEVA EPS S.A. De la regional noroccidente, admita a los deudores obligados al pago, bienes distintos de los que estén obligados a dar y para que remate tales bienes en proceso. J.- para que pague a los acreedores de COOMEVA EPS S.A. De la regional noroccidente y haga con ellos las transacciones que considere convenientes para la entidad. K.- para que, judicial o extrajudicialmente cobre y reciba el valor de los créditos que se adeuden a la regional noroccidente, expida recibos y haga las cancelaciones correspondientes. L.- para que exija cuentas, las apruebe o impruebe y perciba el saldo o lo pague según sea el caso y

legis  
República de Colombia

SFC559832861

30/12/2022

30/12/2022

30/12/2022

30/12/2022



Cámara de  
Comercio de  
Cali

Camara de Comercio de Cali

CERTIFICADO DE EXISTENCIA Y REPRESENTACIÓN LEGAL

Fecha expedición: 25/01/2023 04:28:01 pm

Recibo No. 8808653, Valor: \$7.200

CODIGO DE VERIFICACIÓN: 0823EMIBRK

Verifique el contenido y confiabilidad de este certificado, ingresando a [www.ccc.org.co](http://www.ccc.org.co) y digite el respectivo código, para que visualice la imagen generada al momento de su expedición. La verificación se puede realizar de manera ilimitada, durante 60 días calendario, contados a partir de la fecha de su expedición.

expida el finiquito respectivo. M.- para que reciba y entregue dinero en calidad de mutuo o préstamo con interés por cuenta de la regional noroccidente de ser convenientes y oportunos estos negocios y previa la obtención de la autorización escrita de la gerencia general que hará parte de la transacción. En caso de no obtenerse la autorización mencionada, será responsabilidad exclusiva de mandatario quien, de presentarse perjuicios materiales o morales, sería el obligado a responder de forma personal por ellos frente a la sociedad. N.- para que, en caso de ser necesario, designe a los administradores de los establecimientos de comercio y/o agencias de la regional noroccidente. O.- para otorgar poderes para la defensa de los intereses de la sociedad en asuntos relacionados con la regional noroccidente. P.-. Sustitución y revocación. - para que sustituya total o parcialmente el presente poder y revoque las sustituciones. Q.-. Para abrir, realizar la apertura, cerrar o cancelar cuentas corrientes en instituciones bancarias legalmente constituidas, siempre y cuando hayan sido previamente autorizadas por la gerencia general parágrafo. - todos los actos, contratos, conciliación, transacción y demás delegados al mandatario por la gerencia general de la sociedad COOMEVA EPS S.A. Son en atención al cumplimiento de los deberes y funciones derivados de su condición de gerente de la regional noroccidente y por consiguiente se obliga a hacer uso de él con absoluta responsabilidad, ética y en beneficio de los intereses de la sociedad y con buena fe. En caso que el mandatario actúe o celebre actos que excedan el presente mandato, se entienden celebrados o producidos con extralimitación del poder conferido y por consiguiente la apoderada se hace responsable de los perjuicios y de la prestación prometida, al tenor de lo indicado en el artículo 841 del código de comercio. Segundo: que el apoderado general no percibirá por efectos de las gestiones o actividades que realice en cumplimiento del poder que le ha sido otorgado ninguna retribución o emolumento. Parágrafo: este poder solo podrá ejercerse en el área geográfica correspondiente a los departamentos de Antioquia, Choco y Córdoba.

Por Escritura Pública No. 1104 del 19 de marzo de 2020 Notaria Veintiuno de Cali, inscrito en esta Cámara de Comercio el 05 de abril de 2021 con el No. 56 del Libro V. Compareció la doctora ÁNGELA MARÍA CRUZ LIBREROS con cedula de ciudadanía No. 66.899.321 de Cali, quien actúa como Gerente General de la Sociedad COOMEVA ENTIDAD PROMOTORA DE SALUD SA sigla COOMEVA EPS S.A., declaro: Primero Que en la calidad de dicha y debidamente autorizada confiere Poder general, amplio y suficiente a GERMAN AUGUSTO GÁMEZ URIBE, identificado con la Cédula de ciudadanía No. 91.284.297 de Bucaramanga, para que, en cumplimiento de sus funciones de Gerente de la Regional zona Sur y en consecuencia, gerente de la(s) sucursales (es) de Cali y Pereira, así como sus áreas de influencia en atención a las políticas de la Empresa efectúe los siguientes actos o contratos: 1) Para designar a los directores de oficina de la Región/zona a su cargo. 2) Para otorgar poderes para la defensa de los intereses de la sociedad en asuntos relacionados con la Regional /zona a su cargo. 3) Para celebrar, aclarar, modificar, prorrogar, terminar y liquidar los actos, acuerdos y contratos correspondientes a la (s) regionales o zona(s) a su cargo y su área de influencia con las limitaciones o restricciones consagradas en el Art. 45 numeral 24 de los estatutos, es decir de acuerdo con las disposiciones contenidas en el manual de contratación que apruebe la Junta Directiva. 4) Para aceptar y suscribir en nombre de la Sociedad la constitución, modificación y cancelación de cualquier tipo de garantías que se otorguen a favor de la sociedad, incluyendo garantías hipotecarias y respecto de acreencias relacionadas con las Regional o Zona(s) a su cargo. 5) Para que pueda negociar y aceptar



Recibo No. 8808653, Valor: \$7.200

CODIGO DE VERIFICACIÓN: 0823EMIBRK

Verifique el contenido y confiabilidad de este certificado, ingresando a [www.ccc.org.co](http://www.ccc.org.co) y digite el respectivo código, para que visualice la imagen generada al momento de su expedición. La verificación se puede realizar de manera ilimitada, durante 60 días calendario, contados a partir de la fecha de su expedición.

de los deudores de la sociedad, respecto de acreencias relacionadas con la regional zona, pagos en especie, daciones en pago e implementar los mecanismos para liquidación o remate. 6) Sustitución y Revocación. Para que sustituya total o parcialmente el presente poder y revoque las sustituciones. PARAGRAFO: Todos los actos, contratos, conciliación, transacción y demás delegados al Apoderado (a) por Gerente General de la Sociedad COOMEVA EPS S.A. son en atención al cumplimiento de los deberes y funciones derivados de su condición de Gerente de la Regional/ Sur y, en consecuencia, se obliga a hacer uso de él con absoluta responsabilidad, ética y en beneficio de los intereses de la sociedad y con buena fe. En caso que el apoderado actúe o celebre actos que excedan el presente mandato, se entiendan celebrados o producidos con exlimitación del poder conferido y por consiguiente el Apoderado (a) se hace responsable de los perjuicios y de la prestación prometida, al tenor de lo indicado en el Artículo 841 del Código de COMERCIO. Segundo: Que el (la) Apoderado (a) no percibirá por efectos de las gestiones o actividades que realice en cumplimiento del poder que le ha sido otorgado ninguna retribución o emolumento. PARAGRAFO: Este poder solo podrá ejercerse en el área geográfica correspondiente a los departamentos de Valle del Cauca, Cauca, Nariño, Quindío, Risaralda y Caldas. No obstante, si la sociedad llegare a ampliar su cobertura de atención en otros departamentos o municipios y que organizacionalmente este definido que estos pertenecen a la Regional/zona Sur, se entenderá que el Apoderado(a) también podrá ejercer las facultades otorgadas mediante este poder en tales sitios.

Por Escritura Pública No. 1961 del 16 de junio de 2021 Notaria Dieciséis de Bogotá, inscrito en esta Cámara de Comercio el 21 de junio de 2021 con el No. 79 del Libro IV, Compareció FELIPE NEGRET MOSQUERA mayor de edad, domiciliado y residente en Bogotá con c.c. No. 10.547.944 de Popayán, Cauca, actuando como Agente Especial de COOMEVA ENTIDAD PROMOTORA DE SALUD S.A. con Nit. 805000427-1; declara: Primero: Que por medio del presente instrumento, se otorga PODER GENERAL AMPLIO Y SUFICIENTE, a la Doctora ROSA ELVIRA REYES MEDINA, mayor de edad, plenamente capaz, con domicilio y residencia en la ciudad de Bogotá identificada con cédula de ciudadanía 46.663.025 de Duitama (Boyacá), y portadora de la Tarjeta Profesional de Abogado No. 163.922 expedida por el Consejo Superior de la Judicatura, para que en nombre y representación de Doctor FELIPE NEGRET MOSQUERA en calidad de Agente Especial de COOMEVA ENTIDAD PROMOTORA DE SALUD S.A. ejerza las siguientes facultades y obligaciones específicas:

1. EJERCER la defensa técnica ante cualquier autoridad judicial en acciones de tutela en que el Doctor FELIPE NEGRET MOSQUERA se encuentre vinculado como Agente Especial de COOMEVA EPS.
2. NOTIFICARSE en representación del Doctor FELIPE NEGRET MOSQUERA en calidad de Agente Especial de COOMEVA EPS, de las providencias judiciales que sean emitidas por los Despachos de conocimiento en cada una de las acciones de tutela, incidentes de desacato y demás procesos y acciones constitucionales en que sea parte el Doctor FELIPE NEGRET MOSQUERA en calidad de Agente Especial de COOMEVA EPS.
3. COMPARECER A LAS AUDIENCIAS JUDICIALES en representación del Doctor FELIPE NEGRET MOSQUERA en calidad de Agente Especial de COOMEVA ENTIDAD PROMOTORA DE SALUD S.A. que citen los Despachos de conocimiento en cada una de las acciones de tutela, incidentes de desacato, acciones constitucionales y procesos judiciales en que sea parte el Doctor FELIPE NEGRET MOSQUERA en calidad de Agente Especial de COOMEVA EPS. De igual manera la apoderada puede solicitar el aplazamiento de las actuaciones judiciales siempre que medien motivos suficientes para ello.





Recibo No. 8808653, Valor: \$7.200

CODIGO DE VERIFICACIÓN: 0823EMIBRK

Verifique el contenido y confiabilidad de este certificado, ingresando a [www.ccc.org.co](http://www.ccc.org.co) y digite el respectivo código, para que visualice la imagen generada al momento de su expedición. La verificación se puede realizar de manera ilimitada, durante 60 días calendario, contados a partir de la fecha de su expedición.

4. Elaborar y presentar mensualmente los informes requeridos por el doctor FELIPE NEGRET MOSQUERA, en su calidad de Agente Especial de COOMEVA ENTIDAD PROMOTORA DE SALUD S.A., así como todos aquellos que sean requeridos al Agente Especial, ordinaria y extraordinariamente por los diferentes Entes de Control y la Superintendencia Nacional de Salud.

5. Representar al Doctor FELIPE NEGRET MOSQUERA en calidad de Agente Especial de COOMEVA ENTIDAD PROMOTORA DE SALUD S.A. para responder cualquier requerimiento técnico, jurídico o administrativo presentado por autoridad judicial, administrativa, interventoria y en general cualquier petición elevada por terceros de naturaleza privada o pública en cada una de las acciones de tutela, incidentes de desacato, acciones constitucionales en las que sea parte el Doctor FELIPE NEGRET MOSQUERA en calidad de Agente Especial de COOMEVA EPS.

6. La Apoderada Especial queda investida de las facultades anteriormente, expuestas, por tanto, responderá de su ejercicio en los términos que establecen los artículos 2142 y S.S del Código Civil 1262 y 832 y S.S. del Código de Comercio y demás normas concordantes y pertinentes.

SEGUNDO: Que la Apoderada General queda investida de las siguientes facultades anteriormente expuestas, por tanto, responderá de su ejercicio en los términos que establecen los artículos 2142 y s.s, del Código Civil 1262 y 834 y s.s., del Código de Comercio y demás normas concordantes y pertinentes TERMINACION DEL PODER ESPECIAL: El presente poder se terminará por las siguientes causales:

1. Cuando cese para el doctor FELIPE NEGRET MOSQUERA por cualquier causa la condición de Agente Especial de COOMEVA ENTIDAD PROMOTORA DE SALUD S.A
2. Por muerte real o presunta de la APODERADA ESPECIAL.
3. Por la renuncia o terminación del vínculo que la APODERADA ESPECIAL tiene con COOMEVA ENTIDAD PROMOTORA DE SALUD S.A.
4. Por la renuncia de la apoderada especial al poder conferido
5. En el caso que el Agente Especial revoque el poder conferido

Por Escritura Pública No. 4676 del 13 de octubre de 2021 Notaria Veintiuno de Cali, inscrito en esta Cámara de Comercio el 15 de octubre de 2021 con el No. 135 del Libro V Compareció con minuta escrita FELIPE NEGRET MOSQUERA, mayor de edad, domiciliado y residente en Bogotá e identificado con cedula de ciudadanía No. 10.547.944 de Popayán, Cauca, actuando como interventor de COOMEVA ENTIDAD PROMOTORA DE SALUD S.A. (COOMEVA EPS S.A.), interventor que fue nombrado por la Superintendencia Nacional de Salud mediante Resolución No. 20215100013230-6 del 27 de septiembre de 2021. Por la cual se ordena la intervención forzosa administrativa para administrar a COOMEVA ENTIDAD PROMOTORA DE SALUD S.A. PRIMERO. Que por medio del presente instrumento otorga PODER GENERAL AMPLIO Y SUFICIENTE, a la Doctora ROSA ELVIRA REYES MEDINA, mayor de edad, plenamente capaz, con domicilio y residencia en la ciudad de Bogotá, identificada con cedula de ciudadanía 43.663.025 de Duitama (Boyacá) y portadora de la Tarjeta Profesional de Abogado No. 163.922 expedida por el Consejo Superior de la Judicatura, para que en nombre y representación del Doctor FELIPE NEGRET MOSQUERA en calidad de Interventor de COOMEVA ENTIDAD PROMOTORA DE SALUD S.A. ejerza las siguientes facultades y obligaciones específicas: 1) EJERCER la defensa técnica ante cualquier autoridad judicial en acciones de tutela en que el Doctor FELIPE NEGRET MOSQUERA se encuentre vinculado como Interventor de COOMEVA EPS. 2) NOTIFICARSE en representación del Doctor FELIPE NEGRET MOSQUERA en calidad de Interventor de COOMEVA EPS, de las providencias judiciales que sean emitidas por los despachos de conocimiento en cada una de las



Cámara de  
Comercio de  
Cali

Camara de Comercio de Cali  
CERTIFICADO DE EXISTENCIA Y REPRESENTACIÓN LEGAL  
Fecha expedición: 25/01/2023 04:28:01 pm



SFC159832863

Recibo No. 8808653, Valor: \$7.200

CODIGO DE VERIFICACIÓN: 0823EMIBRK

Verifique el contenido y confiabilidad de este certificado, ingresando a [www.ccc.org.co](http://www.ccc.org.co) y digite el respectivo código, para que visualice la imagen generada al momento de su expedición. La verificación se puede realizar de manera ilimitada, durante 60 días calendario, contados a partir de la fecha de su expedición.

acciones de tutela, incidentes de desacato y demás procesos y acciones constitucionales en que sea parte el Doctor FELIPE NEGRET MOSQUERA en calidad de interventor de COOMEVA EPS. 3) COMPARECER A LAS AUDIENCIAS JUDICIALES en representación del Doctor FELIPE NEGRET MOSQUERA en calidad de Interventor de COOMEVA ENTIDAD PROMOTORA DE SALUD S.A. que citen los despachos de conocimiento en cada una de las acciones de tutela, incidentes de desacato, acciones constitucionales y procesos judiciales en que sea parte el Doctor FELIPE NEGRET MOSQUERA en calidad de Interventor de COOMEVA EPS. De igual manera la apoderada puede solicitar el aplazamiento de las actuaciones judiciales siempre que medien motivos suficientes para ello. 4) Elaborar y presentar mensualmente los informes requeridos por el Doctor FELIPE NEGRET MOSQUERA, en su calidad de interventor de COOMEVA ENTIDAD PROMOTORA DE SALUD S.A., así como todos aquellos que sean requeridos al Interventor, ordinaria y extraordinariamente por los diferentes Entes de Control, y la Superintendencia Nacional de Salud. 5) Representar al Doctor FELIPE NEGRET MOSQUERA en calidad de Interventor de COOMEVA ENTIDAD PROMOTORA DE SALUD S.A., para responder cualquier requerimiento técnico, jurídico o administrativo presentado por autoridad judicial, administrativa, interventoria y en general cualquier petición elevada por terceros de naturaleza privada o pública en cada una de las acciones de tutela, incidentes de desacato, acciones constitucionales en las que sea parte el Doctor COOMEVA ENTIDAD PROMOTORA DE SALUD S.A. en calidad de interventor de COOMEVA EPS. SEGUNDO. Que la Apoderada General queda investida de las facultades anteriormente expuestas por tanto responderá de su ejercicio en los términos que establecen los artículos 2142 y s.s., del Código Civil, 1262 y 832 y s.s. del Código de Comercio y demás normas concordantes y pertinentes. TERCERO. TERMINACION DEL PODER ESPECIAL. El presente poder se terminara por las siguientes causales. 1) Cuando cese para el Doctor FELIPE NEGRET MOSQUERA por cualquier causa, la condición de Interventor de COOMEVA ENTIDAD PROMOTORA DE SALUD S.A. 2) Por muerte real o presunta de la APODERADA ESPECIAL. 3) Por la renuncia o terminación del vínculo que la APODERADA ESPECIAL tiene con COOMEVA ENTIDAD PROMOTORA DE SALUD S.A. 4) Por la renuncia de la apoderada especial al poder conferido. 5) En el caso que el Interventor revoque el poder conferido.

Por Escritura Pública No. 1866 del 31 de mayo de 2022 Notaria Treinta y Nueve de Bogotá, inscrito en esta Cámara de Comercio el 19 de octubre de 2022 con el No. 145 del Libro V, compareció FELIPE NEGRET MOSQUERA, mayor de edad, vecino y domiciliado en la ciudad de Bogotá, D.C., identificado con cédula de ciudadanía número 10.547.944 de Popayán (c), actuando en calidad de Liquidador de COOMEVA E.P.S. S.A. en liquidación, identifica con Nit. No. 805.000.427-1, CONFIERE PODER GENERAL, AMPLIO Y SUFICIENTE, con mandato con representación, al Doctor MANUEL DOMINGO ABELLO ALVAREZ, mayor de edad, identificado con la C.C. No. 1.129.577.002 expedida en la ciudad de Barranquilla, para que en su calidad de mandatario, desarrolle y suscriba en nombre y representación del liquidador de COOMEVA EPS S.A. EN LIQUIDACIÓN, los actos, procedimiento, actuaciones, acciones y contratos tendientes a la liquidación de COOMEVA EPS S.A. EN LIQUIDACIÓN.

SEGUNDO: NORMAS APLICABLES: Que el liquidador arriba indicado, en su calidad de mandatario, desarrollará y suscribirá en nombre y representación de COOMEVA EN LIQUIDACIÓN los actos, acciones y contratos tendientes a la liquidación de COOMEVA E.P.S. S.A. EN LIQUIDACIÓN conforme a las normas, facultades y limitaciones que se establezcan en el presente documento y en general los contemplados en las siguientes normas:

SFC159832863

CB67 B9BACNT GKJJC

30/12/2022

Notaria



Recibo No. 8808653, Valor: \$7.200

CODIGO DE VERIFICACIÓN: 0823EMIBRK

Verifique el contenido y confiabilidad de este certificado, ingresando a [www.ccc.org.co](http://www.ccc.org.co) y digite el respectivo código, para que visualice la imagen generada al momento de su expedición. La verificación se puede realizar de manera ilimitada, durante 60 días calendario, contados a partir de la fecha de su expedición.

- a) Resolución 2022320000000189-6 del 25 de enero de 2022
- b) Estatuto orgánico del Sistema Financiero y demás normas que lo complementen, modifiquen o adicionen y aquellas normas a las que remite el citado Estatuto;
- c) Decreto 2555 de 2010 en cuanto sean compatibles con la naturaleza de la entidad en liquidación;
- d) Demás normas pertinentes y concordantes que sean aplicables al proceso liquidatorio y a la administración de la entidad en liquidación.

PARAGRAFO: El Apoderado General queda investido de las facultades que le otorgue el mandante en el presente instrumento, por lo que responderá de su ejercicio en los términos que establecen los artículos 2142 y ss. Del Código Civil, 1262 y 832 y ss. Del Código de Comercio y demás normas concordantes y pertinentes.

TERCERO: ATRIBUCIONES Y OBLIGACIONES: El Apoderado General tendrá en ejercicio del presente poder, las siguientes facultades y obligaciones específicas:

- a) Ejercer la representación judicial y/o extrajudicial de COOMEVA E.P.S S.A EN LIQUIDACIÓN. Sin perjuicio del ejercicio directo de las facultades aquí conferidas, el apoderado podrá otorgar poderes especiales para la defensa y representación judicial y/o extrajudicial y/o administrativa de COOMEVA E.P.S, S.A. EN LIQUIDACIÓN.
- b) Emitir, suscribir, o autorizar los actos y contratos de COOMEVA E.P.S. S.A EN LIQUIDACIÓN sin límite de cuantía. Con sujeción a lo previsto en las normas mencionadas en la cláusula primera del presente instrumento y demás normas que las complementen, modifiquen o adicionen, incluyendo pero sin limitarse a la emisión de toda clase de trámite o ejecución, el inicio, trámite y decisión de actuaciones administrativas y la emisión de reglamentos o manuales.
- c) Suscribir todos los actos jurídicos y documentos que se requieran para el ejercicio de las facultades conferidas en este poder, como requerimientos, peticiones, quejas, reclamaciones, poderes especiales entre otro; todos ellos relacionados con la ejecución de la liquidación de COOMEVA E.P.S S.A EN LIQUIDACIÓN, en el marco de la Resolución 2022320000000189-6 del 25 de enero de 2022.
- d) Dar respuesta a los derechos de petición, requerimientos o solicitudes elevadas por cualquier persona o autoridad;
- e) Elaborar y suscribir todos los informes o reportes que sean solicitados por parte de las entidades y autoridades públicas, entre ellos, los informes de rendiciones de cuentas que a bien tengan solicitar la Contraloría General de la República, la Procuraduría General de la Nación, entre otras, así como atender cualquier requerimiento de los organismos de control o judicial al que sea vinculado FELIPE NEGRET MOSQUERA en su condición de liquidador de COOMEVA E.P.S. S.A EN LIQUIDACION.
- f) Autorizar el desplazamiento de los funcionarios y/o contratistas que presten el servicio a COOMEVA E.P.S S.A. EN LIQUIDACIÓN cuando las necesidades así lo requieran;
- g) Efectuar directamente o a través de terceros, el cobro de toda clase de obligaciones a favor de COOMEVA E.P.S S.A. EN LIQUIDACION.
- h) Con el fin de cumplir con las funciones de la liquidación y para el correcto funcionamiento administrativo de COOMEVA E.P.S S.A. EN LIQUIDACIÓN, el Apoderado General queda facultado de manera especial para delegar u otorgar poderes a través de la modalidad que a bien considere (previa designación por parte del liquidador) bajo su propia cuenta y riesgo respecto de las funciones y actividades que crea necesarias para dicho fin.





Cámara de  
Comercio de  
Cali

Camara de Comercio de Cali  
CERTIFICADO DE EXISTENCIA Y REPRESENTACIÓN LEGAL

Fecha expedición: 25/01/2023 04:28:01 pm



Recibo No. 8808653, Valor: \$7.200

CODIGO DE VERIFICACIÓN: 0823EMIBRK

Verifique el contenido y confiabilidad de este certificado, ingresando a [www.ccc.org.co](http://www.ccc.org.co) y digite el respectivo código, para que visualice la imagen generada al momento de su expedición. La verificación se puede realizar de manera ilimitada, durante 60 días calendario, contados a partir de la fecha de su expedición.

CUARTO. El ejercicio del presente poder especial no causa honorario a favor del Apoderado.

QUINTO. LIMITACIONES DEL PODER: El presente poder se terminará por las siguientes causales:

- a) Cuando el liquidador revoque el presente Poder;
- b) Por renuncia del Apoderado General;
- c) Por cualquier otra causa legal y contractual.

REFORMAS DE ESTATUTOS

Los estatutos de la sociedad han sido reformados así:

DOCUMENTO

E.P. 3376 del 28/07/1995 de Notaria Sexta de Cali  
E.P. 2657 del 04/06/1997 de Notaria Septima de Cali  
E.P. 2209 del 14/07/1999 de Notaria Primera de Cali  
E.P. 1787 del 09/06/2000 de Notaria Primera de Cali  
E.P. 4991 del 24/11/2004 de Notaria Primera de Cali  
E.P. 2001 del 11/05/2006 de Notaria Primera de Cali  
E.P. 3406 del 16/08/2006 de Notaria Primera de Cali  
E.P. 5507 del 17/12/2007 de Notaria Primera de Cali  
E.P. 1581 del 29/04/2008 de Notaria Primera de Cali  
E.P. 1750 del 17/06/2009 de Notaria Primera de Cali  
E.P. 820 del 01/07/2010 de Notaria Primera de Cali  
E.P. 1581 del 09/10/2012 de Notaria Primera de Cali  
E.P. 1673 del 05/12/2014 de Notaria Primera de Cali  
E.P. 1539 del 13/10/2015 de Notaria Primera de Cali  
E.P. 1977 del 18/12/2015 de Notaria Primera de Cali  
E.P. 18 del 12/01/2016 de Notaria Primera de Cali  
E.P. 506 del 13/04/2018 de Notaria Primera de Cali  
E.P. 252 del 02/02/2021 de Notaria Veintiuno de Cali  
E.P. 2586 del 02/07/2021 de Notaria Veintiuno de Cali

INSCRIPCIÓN

6104 de 28/07/1995 Libro IX  
4178 de 10/06/1997 Libro IX  
4880 de 16/07/1999 Libro IX  
4427 de 22/06/2000 Libro IX  
13653 de 21/12/2004 Libro IX  
5907 de 12/05/2006 Libro IX  
9737 de 18/08/2006 Libro IX  
943 de 29/01/2008 Libro IX  
5334 de 15/05/2008 Libro IX  
7082 de 19/06/2009 Libro IX  
8111 de 07/07/2010 Libro IX  
12238 de 12/10/2012 Libro IX  
596 de 20/01/2015 Libro IX  
21965 de 29/10/2015 Libro IX  
24456 de 22/12/2015 Libro IX  
333 de 13/01/2016 Libro IX  
7924 de 27/04/2018 Libro IX  
1945 de 08/02/2021 Libro IX  
13241 de 15/07/2021 Libro IX

RECURSOS CONTRA LOS ACTOS DE INSCRIPCIÓN

De conformidad con lo establecido en el Código de Procedimiento Administrativo y de lo Contencioso Administrativo y la Ley 962 de 2005, los actos administrativos de registro, quedan en firme dentro de los diez (10) días hábiles siguientes a la fecha de inscripción, siempre que no sean objeto de recursos. Para estos efectos, se informa que para la Cámara de Comercio de Cali, los sábados NO son días hábiles.

Una vez interpuestos los recursos, los actos administrativos recurridos quedan en efecto suspensivo, hasta tanto los mismos sean resueltos, conforme lo prevé el artículo 79 del Código de Procedimiento Administrativo y de lo Contencioso Administrativo.

Fecha expedición: 25/01/2023 04:28:01 pm

Recibo No. 8808653, Valor: \$7.200

CODIGO DE VERIFICACIÓN: 0823EMIBRK

Verifique el contenido y confiabilidad de este certificado, ingresando a [www.ccc.org.co](http://www.ccc.org.co) y digite el respectivo código, para que visualice la imagen generada al momento de su expedición. La verificación se puede realizar de manera ilimitada, durante 60 días calendario, contados a partir de la fecha de su expedición.

A la fecha y hora de expedición de este certifica, NO se encuentra en trámite ningún recurso.

#### CLASIFICACIÓN DE ACTIVIDADES ECONÓMICAS - CIIU

Actividad principal Código CIIU: 8430  
Actividad secundaria Código CIIU: 8691  
Otras actividades Código CIIU: 8622  
Otras actividades Código CIIU: 8621

#### TAMAÑO EMPRESARIAL

De conformidad con lo provisto en el artículo 2.2.1.13.2.1 del Decreto 1074 de 2015 y la Resolución 2225 de 2019 del DANE el tamaño de la empresa es: PEQUEÑA

Lo anterior de acuerdo a la información reportada por el matriculado o inscrito en el formulario RUES:

Ingresos por actividad ordinaria \$2,746,346,491

Actividad económica por la que percibió mayores ingresos en el periodo - CIIU:8430

\*\*\*\*\*

#### INFORMACIÓN COMPLEMENTARIA

Este certificado refleja la situación jurídica del inscrito hasta la fecha y hora de su expedición.

Que no figuran otras inscripciones que modifiquen total o parcialmente el presente certificado.

De conformidad con lo establecido en el Código de Procedimiento Administrativo y de lo Contencioso Administrativo, y de la Ley 962 de 2005, los actos administrativos de registro aquí certificados quedan en firme diez (10) días hábiles después de la fecha de inscripción, siempre que no sean objeto de recursos; el sábado no se tiene como día hábil para este conteo.

En cumplimiento de los requisitos sobre la validez jurídica y probatoria de los



Cámara de  
Comercio de  
Cali

Camara de Comercio de Cali

# CERTIFICADO DE EXISTENCIA Y REPRESENTACIÓN LEGAL

Fecha expedición: 25/01/2023 04:28:01 pm



SFC659832865

Recibo No. 8808653, Valor: \$7.200

CODIGO DE VERIFICACIÓN: 0823EMIBRK

Verifique el contenido y confiabilidad de este certificado, ingresando a [www.ccc.org.co](http://www.ccc.org.co) y digite el respectivo código, para que visualice la imagen generada al momento de su expedición. La verificación se puede realizar de manera ilimitada, durante 60 días calendario, contados a partir de la fecha de su expedición.

mensajes de datos determinados en la Ley 527 de 1999 y demás normas complementarias. La firma digital de los certificados generados electrónicamente se encuentra respaldada por una entidad de certificación digital abierta acreditada por el organismo nacional de acreditación (onac) y sólo puede ser verificada en ese formato.

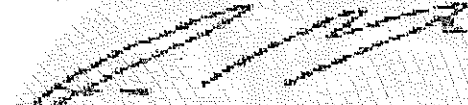
  
Ana M. Lengua B.

SFC659832865

QZHWYA1C2EY8AAJ

30/12/2022

Impreso en papel HT 100g/m²



SFO55365810

SFO55365810

Pág. 19

620

**NOTA AUTORIZACIÓN DATOS PERSONALES:** En mi condición de otorgante y conforme a la **LEY ESTATUTARIA 1581** del 17 de octubre de 2012, autorizo a la Notaría 39 del Círculo de Bogotá para que suministre a las autoridades Administrativas, Judiciales y a las diferentes Personas Naturales o Jurídicas los datos personales contenidos en el presente instrumento público entre otros, la fotocopia del documento de identidad.

**ACEPTACION ENVIO DE CORREOS INFORMATIVOS Y NOTIFICACIONES ELECTRONICAS.** - el otorgante manifiesta que autoriza para ser informado y notificado por medio electrónico, de conformidad con lo dispuesto en el art. 68 del Código de Procedimiento Administrativo y de lo Contencioso Administrativo (Ley 1437 de 2011), a los siguientes correos electrónicos: liquidacionesps@coomevaeps.com-

**DOCUMENTOS QUE SE PROTOCOLIZAN:** Recibo de Pago Derechos Notariales e IVA, certificado de existencia y representacion legal de la sociedad **COOMEVA EPS S.A. EN LIQUIDACIÓN**, identificada con NIT. No. 805000427-1, rut de la sociedad **COOMEVA EPS S.A. EN LIQUIDACIÓN**, identificada con NIT. No. 805000427-1, Fotocopia de la cédula de ciudadanía.

### OTORGAMIENTO Y AUTORIZACIÓN

Leído este instrumento el(la) compareciente lo firma en señal de aprobación junto con el suscrito Notario que doy fe y en esta forma lo autorizo.

Esta escritura se elaboró en las hojas de papel notarial código de barras Bidimensional números: SFO955365813 SFO155365812 SFO355365811 SFO555365810.

Resolución número 00387 del 23 de Enero del 2023.

Derechos Notariales \$ 149.800-

IVA \$ 173.394 -

Superintendencia \$ 7.950 -

Fondo Notariado \$ 7.950-



SFO55365810

SFO55365810

N2NOZOLH0CRPBGJ

USAR KUDUNASNEBCHAMIBV3

NOTARIO ENCARGADO

30/12/2022

01/09/2022

30/12/2022



LOS COMPARECIENTES

  
FELIPE NEGRET MOSQUERA

C.C. **10 74 79 44**

Tel.: **310 391 32 94**

DIRECCIÓN: **CL 23 # 161 - 23**

ACTIVIDAD ECONÓMICA:

(Resolución 239 del 27-11-2013 UIAF y CIRCULAR 1536/13 Supernotariado)

CORREO ELECTRÓNICO:

Quien actúa en calidad de Liquidador de COOMEVA EPS S.A. EN LIQUIDACIÓN  
identificada con NIT. No. 805000427-1,

Tel.:

DIRECCIÓN:

ACTIVIDAD ECONÓMICA:

(Resolución 239 del 27-11-2013 UIAF y CIRCULAR 1536/13 Supernotariado)

CORREO ELECTRÓNICO:

  
FRANCISCO JAVIER GÓMEZ VARGAS

C.C. **4 611 717**

Tel.: **311 365 44 47**

DIRECCIÓN: **Km 1.5 Vía a la Costa Chica Conjunto Pilo de Agua Costa**

ACTIVIDAD ECONÓMICA:

(Resolución 239 del 27-11-2013 UIAF y CIRCULAR 1536/13 Supernotariado)

ESTADO CIVIL:

CORREO ELECTRÓNICO:

  
CESAR RODRIGO BERMUDEZ MEDINA

NOTARIO TREINTA Y NUEVE (E) DEL CIRCULO DE BOGOTÁ D.C

REVISADO TESTA  
NOTARIA # 39 BOGOTÁ



SFC159832062

NOTARIA TREINTA Y NUEVE DEL CÍRCULO  
DE BOGOTÁ D.C.

ES FIEL Y SEGUNDA(2ª) COPIA DE LA  
ESCRITURA PÚBLICA NÚMERO 0620 DE FECHA 02 DE  
MARZO DEL AÑO 2023 TOMADA DE SU ORIGINAL, LA  
QUE EXPIDO CONFORME A LA DELEGACION Y  
ASIGNACION DE FUNCIONES CON ACTO No 39-574  
DEL 14 DE MAYO DE 2014 DEL NOTARIO 39 DEL  
CÍRCULO DE BOGOTÁ, D.C. Y CON FUNDAMENTO EN  
EL DECRETO 1534 DE JULIO 13 DE 1989 Y AUTORIZO  
EN 54 HOJAS ÚTILES CON DESTINO A:  
INTERESADO.-----

DADO EN BOGOTÁ D.C. A LOS 06 DÍAS DE MES  
MARZO DEL AÑO 2023

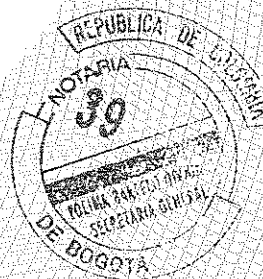

  
**YOLIMA BARCELO ORDOÑEZ**  
Secretaria General  
Con delegación de funciones  
Notaria 39 del Círculo de Bogotá



SFC159832052

OOZFSE4PCA/VSX139

30/12/2022



**CERTIFICADO DE EXISTENCIA Y REPRESENTACIÓN LEGAL**

Fecha Expedición: 21 de febrero de 2024 Hora: 21:38:13

Recibo No. AA24230517

Valor: \$ 7,900

CÓDIGO DE VERIFICACIÓN A242305172AD28

Verifique el contenido y confiabilidad de este certificado, ingresando a [www.ccb.org.co/certificados/electronicos](http://www.ccb.org.co/certificados/electronicos) y digite el respectivo código, para que visualice la imagen generada al momento de su expedición. La verificación se puede realizar de manera ilimitada, durante 60 días calendario contados a partir de la fecha de su expedición.

**CON FUNDAMENTO EN LA MATRÍCULA E INSCRIPCIONES EFECTUADAS EN EL REGISTRO MERCANTIL, LA CÁMARA DE COMERCIO CERTIFICA:**

**NOMBRE, IDENTIFICACIÓN Y DOMICILIO**

Razón social: LINARES & BETANCOURT S A S  
Nit: 900.605.061-1 Administración : Direccion  
Seccional De Impuestos De Bogota, Regimen Comun  
Domicilio principal: Bogotá D.C.

**MATRÍCULA**

Matrícula No. 02308062  
Fecha de matrícula: 2 de abril de 2013  
Último año renovado: 2023  
Fecha de renovación: 24 de marzo de 2023  
Grupo NIIF: Grupo III.

**UBICACIÓN**

Dirección del domicilio principal: Cl 72 No. 12 65 Of 305  
Municipio: Bogotá D.C.  
Correo electrónico: carlosedolinales@gmail.com  
Teléfono comercial 1: 3123365  
Teléfono comercial 2: 3123255  
Teléfono comercial 3: No reportó.

Dirección para notificación judicial: Cl 72 No. 12 65 Of 305  
Municipio: Bogotá D.C.  
Correo electrónico de notificación:   
notificacionesjudicialeslb@gmail.com  
Teléfono para notificación 1: 3123365  
Teléfono para notificación 2: 3123255  
Teléfono para notificación 3: No reportó.

La persona jurídica NO autorizó para recibir notificaciones personales a través de correo electrónico, de conformidad con lo establecido en los artículos 291 del Código General del Procesos y 67 del Código de Procedimiento Administrativo y de lo Contencioso

**CERTIFICADO DE EXISTENCIA Y REPRESENTACIÓN LEGAL**

Fecha Expedición: 21 de febrero de 2024 Hora: 21:38:13

Recibo No. AA24230517

Valor: \$ 7,900

**CÓDIGO DE VERIFICACIÓN A242305172AD28**

Verifique el contenido y confiabilidad de este certificado, ingresando a [www.ccb.org.co/certificadoselectronicos](http://www.ccb.org.co/certificadoselectronicos) y digite el respectivo código, para que visualice la imagen generada al momento de su expedición. La verificación se puede realizar de manera ilimitada, durante 60 días calendario contados a partir de la fecha de su expedición.

-----  
Administrativo.

**CONSTITUCIÓN**

Por Documento Privado del 26 de marzo de 2013 de Asamblea de Accionistas, inscrito en esta Cámara de Comercio el 2 de abril de 2013, con el No. 01718468 del Libro IX, se constituyó la sociedad de naturaleza Comercial denominada LINARES & BETANCOURT S A S.

Por Documento Aclaratorio del 01 de abril de 2013, inscrito el día 02 de abril de 2013 bajo el Número 01718468 del Libro IX, se adiciona al Acta de Constitución.

**TÉRMINO DE DURACIÓN**

La persona jurídica no se encuentra disuelta y su duración es indefinida.

**OBJETO SOCIAL**

El objeto de la Sociedad es el ejercicio del comercio para acrecer el patrimonio de la sociedad y de sus accionistas, para lo cual podrá desarrollar cualquier actividad comercial y/o civil que sea lícita y en especial las siguientes actividades: 1. La prestación de asesoría legal y consultoría jurídica; 2. La representación judicial y en vía gubernativa de personas naturales, jurídicas, ya sean nacionales o extranjeras; 3. La representación extrajudicial ante autoridades de cualquier orden, de personas naturales, jurídicas, ya sean nacionales o extranjeras; 4. La prestación de servicios en las demás áreas del conocimiento que resulten complementarios, tales como la asesoría en la creación de empresas, estructuración de negocios inmobiliarios, consultoría para la importación, exportación y transformación de bienes muebles, de toda clase de productos; 5. La compra, venta y permuta de bienes raíces y de valores inmobiliarios y mobiliarios; 6. La operación de los establecimientos de comercio que establezca la sociedad para prestar el servicio de restaurante, café bar, 7. La organización de eventos sociales, empresariales, deportivos, espectáculos y presentaciones artísticas; 8. La actividad económica

**CERTIFICADO DE EXISTENCIA Y REPRESENTACIÓN LEGAL**

**Fecha Expedición: 21 de febrero de 2024 Hora: 21:38:13**

Recibo No. AA24230517

Valor: \$ 7,900

**CÓDIGO DE VERIFICACIÓN A242305172AD28**

Verifique el contenido y confiabilidad de este certificado, ingresando a [www.ccb.org.co/certificados/electronicos](http://www.ccb.org.co/certificados/electronicos) y digite el respectivo código, para que visualice la imagen generada al momento de su expedición. La verificación se puede realizar de manera ilimitada, durante 60 días calendario contados a partir de la fecha de su expedición.

organizada para la inversión de los fondos disponibles de tesorería, pudiendo comprar acciones, cuotas o partes de interés social, bonos, títulos valores, valores bursátiles o papeles o documentos negociables, con carácter temporal o permanente, a fin de que produzcan rendimientos periódicos o renta fija; 9. La participación como socia o accionista de otras empresas o sociedades comerciales de objeto similar o afín; 10. La prestación del servicio de estacionamiento de vehículos automotores; 11. La compra y venta de bienes fungibles o durables, directa o indirectamente; y toda clase de negocios lícitos relacionados con los objetivos que acaban de enunciarse. Todas estas actividades podrán desarrollarse en el territorio nacional y/o en el exterior, en desarrollo de su objeto de la sociedad podrá: A) Realizar la operación de los establecimientos de comercio que establezca la sociedad para la explotación de sus activos; B) Adquirir, como propietario o a cualquier otro título, y enajenar toda clase de bienes muebles o inmuebles, así como darlos o tomarlos en arrendamiento, pignorarlos o hipotecarlos, según el caso; C) Cultivar y explotar fincas o haciendas agrícolas, ya sean de su propiedad o de terceros; adquirir o hacer toda clase de instalaciones comerciales relacionadas con el objeto social; D) Adquirir a cualquier título, distribuir o vender productos relacionados con su campo de actividad, y abrir y administrar, directa o indirectamente, los establecimientos de comercio que sean necesarios para ello; E) Enajenar, arrendar, gravar y administrar en general los bienes que componen el patrimonio social; F) Contratar para sí o como codeudor préstamos, girar, endosar, aceptar, descontar, lo mismo que negociar otros documentos de crédito, según lo reclame el desarrollo de los negocios sociales, toda clase de operaciones con todo tipo de instituciones financieras y compañías aseguradoras; H) Organizar, promover, formar y financiar sociedades o empresas que tiendan a facilitar, ensanchar, complementar, etc., los negocios sociales dentro o fuera del país, y suscribir acciones o cuotas en ellas; I) Fusionar la empresa social con otras que sean similares o complementarias, o absorberlas, y escindir la sociedad; J) Aportar sus bienes, en todo o en parte, a otra u otras sociedades a las que le convenga vincularse para el mejor desarrollo de sus negocios; K) Transigir, desistir y someter a decisiones arbitrales los asuntos en que tenga interés frente a terceros; L) Obtener y explotar el derecho de propiedad sobre marcas, dibujos, insignias, patentes y cualquier otro bien incorporal, y conseguir los registros respectivos ante la autoridad competente; M) Constituir, bajo la forma jurídica que convenga, consorcios o asociaciones en el país o en el exterior, con

**CERTIFICADO DE EXISTENCIA Y REPRESENTACIÓN LEGAL**

**Fecha Expedición: 21 de febrero de 2024 Hora: 21:38:13**

Recibo No. AA24230517

Valor: \$ 7,900

**CÓDIGO DE VERIFICACIÓN A242305172AD28**

Verifique el contenido y confiabilidad de este certificado, ingresando a [www.ccb.org.co/certificadoselectronicos](http://www.ccb.org.co/certificadoselectronicos) y digite el respectivo código, para que visualice la imagen generada al momento de su expedición. La verificación se puede realizar de manera ilimitada, durante 60 días calendario contados a partir de la fecha de su expedición.

-----  
firmas nacionales o extranjeras, para la realización de cualquier trabajo propio de su objeto; N) Constituir sociedades regulares de hecho, o de cuentas en participación para los fines de explotación agrícola y ganadera; Ñ) Celebrar y ejecutar en su propio nombre o por cuenta de terceros, o en participación con ellos, actos, contratos y operaciones y en general, todo acto o contrato que sea necesario o conveniente para facilitar los actos y operaciones previstos en estos estatutos, tal como queda determinado, pudiendo adquirir o enajenación a cualquier título de intereses, participaciones, o acciones en empresas de la misma índole; O) La representación o agenciamiento de personas naturales o jurídicas dedicadas a las mismas actividades que se relacionen con el objeto; llevar a cabo, cumplir y ejecutar todo acto y celebrar todo contrato, civil o comercial de carácter lícito que se relacione con los fines de la sociedad y en general realizar en cualquier lugar, ya sea en su propio nombre o por cuenta de terceros o en participación con ellos, las operaciones que sean necesarias o convenientes para el logro de los fines que la sociedad persigue y que se relacionan con ellos. La sociedad no podrá avalar por ningún motivo obligaciones civiles o comerciales de terceros ya sean personas jurídicas o personas naturales. En desarrollo de esta limitación no podrá constituir fianzas, prendas o hipotecas, que no sean para garantizar operaciones propias de su giro ordinario que se desembolsen directamente en beneficio de su objeto para invertir en sus propios activos, salvo obligaciones de los socios con acciones con derecho a voto múltiple.

**CAPITAL**

**\* CAPITAL AUTORIZADO \***

Valor : \$300.000.000,00  
No. de acciones : 300.000,00  
Valor nominal : \$1.000,00

**\* CAPITAL SUSCRITO \***

Valor : \$150.000.000,00  
No. de acciones : 150.000,00  
Valor nominal : \$1.000,00

**\* CAPITAL PAGADO \***



**CERTIFICADO DE EXISTENCIA Y REPRESENTACIÓN LEGAL**

**Fecha Expedición: 21 de febrero de 2024 Hora: 21:38:13**

Recibo No. AA24230517

Valor: \$ 7,900

**CÓDIGO DE VERIFICACIÓN A242305172AD28**

Verifique el contenido y confiabilidad de este certificado, ingresando a [www.ccb.org.co/certificadoselectronicos](http://www.ccb.org.co/certificadoselectronicos) y digite el respectivo código, para que visualice la imagen generada al momento de su expedición. La verificación se puede realizar de manera ilimitada, durante 60 días calendario contados a partir de la fecha de su expedición.

-----

Valor : \$150.000.000,00  
No. de acciones : 150.000,00  
Valor nominal : \$1.000,00

**REPRESENTACIÓN LEGAL**

La Sociedad tendrá un Gerente, con un suplente del Gerente que se denominará indistintamente como subgerente, quien reemplazará al principal, en sus faltas accidentales, temporales o absolutas, con las mismas facultades que el principal. El Gerente y su suplente serán designados por el órgano supremo de administración.

**FACULTADES Y LIMITACIONES DEL REPRESENTANTE LEGAL**

Se entenderá que el Representante Legal podrá celebrar o ejecutar todos los actos y contratos comprendidos en el objeto social o que se relacionen directamente con la existencia y el funcionamiento de la sociedad, con las limitaciones previstas en estos estatutos. En especial, ejercerá las siguientes funciones propias de su cargo: 1) Representar a la sociedad judicial y extrajudicialmente ante los asociados, terceros, notarios y toda clase de autoridades judiciales y administrativas, pudiendo nombrar mandatarios para que la representen cuando fuere el caso. 2) Ejecutar los acuerdos y resoluciones de la Asamblea de Accionistas; 3) Administrar los bienes sociales, realizar y celebrar todos los actos y contratos que tiendan a desarrollar los fines de la sociedad con las limitaciones previstas en estos estatutos. 4) Someter a arbitramento, amigable composición, conciliar o transigir las diferencias de la sociedad con terceros con las mismas limitaciones ya previstas; 5) Nombrar y remover los empleados de la sociedad cuya designación o remoción no corresponda al órgano supremo de administración, sin limitación alguna; 6) Manejar los asuntos y operaciones de la sociedad, tanto los externos como los concernientes a su actividad interna y, en particular, a las operaciones técnicas, la contabilidad, la correspondencia y la vigilancia de sus bienes, todo dentro de las orientaciones e instrucciones emanadas de la Asamblea; 7) Decidir sobre asuntos comerciales de la compañía. Coordinar y controlar la gestión comercial de la compañía y mantener las relaciones públicas de la misma. 8) Velar porque se lleven correctamente la contabilidad y los

**CERTIFICADO DE EXISTENCIA Y REPRESENTACIÓN LEGAL**

Fecha Expedición: 21 de febrero de 2024 Hora: 21:38:13

Recibo No. AA24230517

Valor: \$ 7,900

CÓDIGO DE VERIFICACIÓN A242305172AD28

Verifique el contenido y confiabilidad de este certificado, ingresando a [www.ccb.org.co/certificados/electronicos](http://www.ccb.org.co/certificados/electronicos) y digite el respectivo código, para que visualice la imagen generada al momento de su expedición. La verificación se puede realizar de manera ilimitada, durante 60 días calendario contados a partir de la fecha de su expedición.

libros de la sociedad, autorizar y suscribir los estados financieros. 9) Cuidar de la recaudación e inversión de los fondos de la empresa que no fueren necesarios para las operaciones inmediatas de la sociedad; 10) Velar porque todos los empleados de la sociedad cumplan los estatutos, los reglamentos de la sociedad y estrictamente con sus deberes y poner en conocimiento del órgano supremo de administración las irregularidades o faltas graves que ocurran sobre este particular, y 11) Designar y remover a las personas que hayan de actuar como administradores o factores de sucursales, de establecimientos, de otras dependencias, o de partes o ramos de establecimientos y asignarles funciones, atribuciones y otorgarles los poderes correspondientes; 12) Delegar determinadas funciones propias de su cargo en Representantes temporales, dentro de los límites señalados en los estatutos; 13) Ejercer las demás funciones que le deleguen la ley o el órgano supremo de administración.

Por Acta No. 14 el 26 de enero de 2024, inscrito el 9 de Febrero de 2024 con el No. 03064384 del Libro IX, de conformidad con el Artículo 75 del Código General del Proceso fueron inscritos como apoderado(s) judicial(es).

Nombre	Identificación	No. TP
Juan Guillermo López Celis	C.C 79.937.643	149.502
Wickmann Giovanny Tenjo Gutiérrez	C.C 80.771.035	203.995
Humberto José Perna Vanegas	C.C 1.018.483.449	330.578
Angie Daniela Díaz Mateus	C.C 1.019.110.624	405.896

**NOMBRAMIENTOS****REPRESENTANTES LEGALES**

Por Documento Privado del 26 de marzo de 2013, de Asamblea de Accionistas, inscrita en esta Cámara de Comercio el 2 de abril de 2013 con el No. 01718468 del Libro IX, se designó a:

CARGO	NOMBRE	IDENTIFICACIÓN
Gerente	Carlos Eduardo Linares Lopez	C.C. No. 19498016

**CERTIFICADO DE EXISTENCIA Y REPRESENTACIÓN LEGAL**

Fecha Expedición: 21 de febrero de 2024 Hora: 21:38:13

Recibo No. AA24230517

Valor: \$ 7,900

CÓDIGO DE VERIFICACIÓN A242305172AD28

Verifique el contenido y confiabilidad de este certificado, ingresando a [www.ccb.org.co/certificadoselectronicos](http://www.ccb.org.co/certificadoselectronicos) y digite el respectivo código, para que visualice la imagen generada al momento de su expedición. La verificación se puede realizar de manera ilimitada, durante 60 días calendario contados a partir de la fecha de su expedición.

CARGO		NOMBRE		IDENTIFICACIÓN
Suplente	Del	Ximena	Betancourt	De C.C. No. 52055369
Gerente		Castro		

**RECURSOS CONTRA LOS ACTOS DE INSCRIPCIÓN**

De conformidad con lo establecido en el Código de Procedimiento Administrativo y de lo Contencioso Administrativo y la Ley 962 de 2005, los actos administrativos de registro, quedan en firme dentro de los diez (10) días hábiles siguientes a la fecha de inscripción, siempre que no sean objeto de recursos. Para estos efectos, se informa que para la Cámara de Comercio de Bogotá, los sábados NO son días hábiles.

Una vez interpuestos los recursos, los actos administrativos recurridos quedan en efecto suspensivo, hasta tanto los mismos sean resueltos, conforme lo prevé el artículo 79 del Código de Procedimiento Administrativo y de lo Contencioso Administrativo.

A la fecha y hora de expedición de este certificado, NO se encuentra en curso ningún recurso.

**CLASIFICACIÓN DE ACTIVIDADES ECONÓMICAS - CIIU**

Actividad principal Código CIIU:	6910
Actividad secundaria Código CIIU:	7020
Otras actividades Código CIIU:	5611, 5630

**ESTABLECIMIENTO(S) DE COMERCIO**

A nombre de la persona jurídica figura(n) matriculado(s) en esta Cámara de Comercio de Bogotá el(los) siguiente(s) establecimiento(s) de comercio:

Nombre:	LA BODEGUITA DE LA LUNA
Matrícula No.:	02496303

**CERTIFICADO DE EXISTENCIA Y REPRESENTACIÓN LEGAL**

Fecha Expedición: 21 de febrero de 2024 Hora: 21:38:13

Recibo No. AA24230517

Valor: \$ 7,900

CÓDIGO DE VERIFICACIÓN A242305172AD28

Verifique el contenido y confiabilidad de este certificado, ingresando a [www.ccb.org.co/certificadoselectronicos](http://www.ccb.org.co/certificadoselectronicos) y digite el respectivo código, para que visualice la imagen generada al momento de su expedición. La verificación se puede realizar de manera ilimitada, durante 60 días calendario contados a partir de la fecha de su expedición.

-----  
Fecha de matrícula: 9 de septiembre de 2014  
Último año renovado: 2023  
Categoría: Establecimiento de comercio  
Dirección: Via Bogota La Calera Km 2.6 Pd La Choza  
Municipio: Bogotá D.C.

SI DESEA OBTENER INFORMACIÓN DETALLA DE LOS ANTERIORES ESTABLECIMIENTOS DE COMERCIO O DE AQUELLOS MATRICULADOS EN UNA JURISDICCIÓN DIFERENTE A LA DEL PROPIETARIO, DEBERÁ SOLICITAR EL CERTIFICADO DE MATRÍCULA MERCANTIL DEL RESPECTIVO ESTABLECIMIENTO DE COMERCIO.

LA INFORMACIÓN CORRESPONDIENTE A LOS ESTABLECIMIENTOS DE COMERCIO, AGENCIAS Y SUCURSALES, QUE LA PERSONA JURÍDICA TIENE MATRICULADOS EN OTRAS CÁMARAS DE COMERCIO DEL PAÍS, PODRÁ CONSULTARLA EN [WWW.RUES.ORG.CO](http://WWW.RUES.ORG.CO).

**TAMAÑO EMPRESARIAL**

De conformidad con lo previsto en el artículo 2.2.1.13.2.1 del Decreto 1074 de 2015 y la Resolución 2225 de 2019 del DANE el tamaño de la empresa es Microempresa

Lo anterior de acuerdo a la información reportada por el matriculado o inscrito en el formulario RUES:

Ingresos por actividad ordinaria \$ 880.196.589

Actividad económica por la que percibió mayores ingresos en el período - CIIU : 6910

**INFORMACIÓN COMPLEMENTARIA**

Que, los datos del empresario y/o el establecimiento de comercio han sido puestos a disposición de la Policía Nacional a través de la consulta a la base de datos del RUES.

Los siguientes datos sobre RIT y Planeación son informativos: Contribuyente inscrito en el registro RIT de la Dirección de Impuestos, fecha de inscripción : 16 de marzo de 2022. Fecha de envío de información a Planeación : 13 de febrero de 2024. \n \n Señor



## CERTIFICADO DE EXISTENCIA Y REPRESENTACIÓN LEGAL

Fecha Expedición: 21 de febrero de 2024 Hora: 21:38:13

Recibo No. AA24230517

Valor: \$ 7,900

CÓDIGO DE VERIFICACIÓN A242305172AD28

Verifique el contenido y confiabilidad de este certificado, ingresando a [www.ccb.org.co/certificadoselectronicos](http://www.ccb.org.co/certificadoselectronicos) y digite el respectivo código, para que visualice la imagen generada al momento de su expedición. La verificación se puede realizar de manera ilimitada, durante 60 días calendario contados a partir de la fecha de su expedición.

-----  
empresario, si su empresa tiene activos inferiores a 30.000 SMLMV y una planta de personal de menos de 200 trabajadores, usted tiene derecho a recibir un descuento en el pago de los parafiscales de 75% en el primer año de constitución de su empresa, de 50% en el segundo año y de 25% en el tercer año. Ley 590 de 2000 y Decreto 525 de 2009. Recuerde ingresar a [www.supersociedades.gov.co](http://www.supersociedades.gov.co) para verificar si su empresa está obligada a remitir estados financieros. Evite sanciones.

El presente certificado no constituye permiso de funcionamiento en ningún caso.

\*\*\*\*\*  
Este certificado refleja la situación jurídica registral de la sociedad, a la fecha y hora de su expedición.

\*\*\*\*\*  
Este certificado fue generado electrónicamente con firma digital y cuenta con plena validez jurídica conforme a la Ley 527 de 1999.

\*\*\*\*\*  
Firma mecánica de conformidad con el Decreto 2150 de 1995 y la autorización impartida por la Superintendencia de Industria y Comercio, mediante el oficio del 18 de noviembre de 1996.

  
CONSTANZA PUENTES TRUJILLO



**SUPERINTENDENCIA NACIONAL DE SALUD**

**RESOLUCIÓN NÚMERO 2022320000000189-6 DE 2022**

*“Por la cual se ordena la liquidación como consecuencia de la toma de posesión a COOMEVA ENTIDAD PROMOTORA DE SALUD S.A, identificada con NIT 805.000.427-1”*

**EL SUPERINTENDENTE NACIONAL DE SALUD**

En uso de sus atribuciones legales y reglamentarias, en especial las que le confieren las Leyes 100 de 1993, 1122 de 2007 y 1438 de 2011, los artículos 114, 116, 117 y 335 del Decreto Ley 663 de 1993, el Decreto 2555 de 2010, los artículos 42 y 68 de la Ley 715 de 2001, el artículo 68 de la Ley 1753 de 2015, los artículos 11, 12 y 26 de la Ley 1797 de 2016, el artículo 17 de la Ley 1966 de 2019, el artículo 2.5.5.1.1 del Decreto 780 de 2016, el numeral 30 del artículo 4 y numeral 7 del artículo 7 del Decreto 1080 de 2021, la Resolución 002599 de 2016 modificada por las Resoluciones 011467 de 2018 y 005949 de 2019, el Decreto 1542 de 2018 y,

**CONSIDERANDO**

Que, de conformidad con lo dispuesto en los artículos 48 y 49 de la Constitución Política, la Seguridad Social en su componente de atención en salud es un servicio público de carácter obligatorio que se presta bajo la dirección, coordinación y control del Estado, con sujeción a los principios de eficiencia, universalidad y solidaridad.

Que, el numeral 22 del artículo 189 de la Constitución Política indica que al Presidente de la República corresponde, “Ejercer la inspección y vigilancia de la prestación de los servicios públicos”.

Que, conforme al artículo 66 de la Ley 489 de 1998 las superintendencias “cumplen las funciones de inspección y vigilancia”.

Que, conforme el artículo 334 de la Constitución Política, la prestación de servicios públicos está sometida a leyes de intervención económica.

Que, en virtud del artículo 154 de la Ley 100 de 1993, el Estado intervendrá en el servicio público de seguridad social en salud con el fin de garantizar los principios consagrados en la Constitución Política y en la Ley.

Que, conforme al artículo 155 de la Ley 100 de 1993, la Superintendencia Nacional de Salud integra el Sistema General de Seguridad Social en Salud.

Que, a efectos de la prestación del servicio público esencial de salud, las funciones de vigilancia, inspección y control la ejerce la Superintendencia Nacional de Salud.

Que, el párrafo segundo del artículo 230 de la Ley 100 establece que “La Superintendencia Nacional de Salud ejercerá las funciones de inspección, control y vigilancia respecto de las entidades promotoras de salud, cualquiera que sea su naturaleza jurídica y a su turno, el artículo 68 de la Ley 715 de 2001, establece que la Superintendencia Nacional de Salud tendrá como competencia” “(...) realizar la

Continuación de la resolución, *“Por la cual se ordena la liquidación como consecuencia de la toma de posesión a **COOMEVA ENTIDAD PROMOTORA DE SALUD S.A.**, identificada con NIT 805.000.427-1.”.*

inspección, vigilancia y control del cumplimiento de las normas constitucionales y legales del sector salud y de los recursos del mismo”.

Que, el párrafo segundo del artículo 233 de la Ley 100 de 1993, desarrollado reglamentariamente en el artículo 2.5.5.1.1 del Decreto 780 de 2016, establece que las medidas cautelares y la toma de posesión de bienes, haberes y negocios que adopte esta Superintendencia se regirán por las disposiciones contempladas en el Decreto Ley 663 de 1993 - Estatuto Orgánico del Sistema Financiero - EOSF.

Que, la Ley 715 de 2001 en los numerales 42.8 y 42.9 del artículo 42 definió como competencia de la Nación en el sector salud establecer los procedimientos y reglas para la liquidación de instituciones que manejan recursos del Sistema General de Seguridad Social en Salud que sean intervenidas para tal fin.

Que, el inciso 5° del artículo 68 de la Ley 715 de 2001 establece que: “La Superintendencia Nacional de Salud ejercerá la intervención forzosa administrativa para administrar o liquidar las entidades vigiladas que cumplan funciones de explotación u operación de monopolios rentísticos, cedidos al sector salud, Empresas Promotoras de Salud e Instituciones Prestadoras de Salud de cualquier naturaleza, así como para intervenir técnica y administrativamente las direcciones territoriales de salud, en los términos de la ley y los reglamentos”.

Que, de conformidad con lo dispuesto en el artículo 114 del Decreto Ley 663 de 1993 o Estatuto Orgánico del Sistema Financiero —en adelante EOSF—, se establecen las causales para la toma de posesión de las entidades sometidas a la inspección, vigilancia y control.

Que, en los artículos 116 y 117 del EOSF se regula el procedimiento de toma de posesión para liquidar y sus efectos. En armonía con los artículos 68 de la Ley 715 de 2001 y 68 de la Ley 1753 de 2015, corresponde a la Superintendencia Nacional de Salud, ordenar la toma de posesión inmediata de los bienes, haberes y negocios y la intervención forzosa administrativa para administrar o liquidar las entidades sometidas a su inspección, vigilancia y control.

Que, el artículo 335 del EOSF dispone que: “Las medidas cautelares y de toma de posesión que en ejercicio de sus funciones adopte la Superintendencia Bancaria, serán de aplicación inmediata. En consecuencia, el recurso de reposición que proceda contra las mismas no suspenderá la ejecutoriedad del acto administrativo”.

Que, en el mismo sentido de la disposición contenida en el artículo 335 del EOSF, el artículo 17 de la Ley 1966 de 2019 estableció que las decisiones administrativas que adopte el Superintendente Nacional de Salud, en el marco de las medidas previstas en el numeral 5 del artículo 37 de la Ley 1122 de 2007 (Eje de Acciones y Medidas Especiales), serán de ejecución inmediata y el recurso de reposición que se interponga contra las mismas se concederá en el efecto devolutivo.

Que, el numeral primero del artículo 293 del EOSF señala que: “El proceso de liquidación forzosa administrativa de una entidad vigilada por la Superintendencia (...) es un proceso concursal y universal, tiene por finalidad esencial la pronta realización de los activos y el pago gradual y rápido del pasivo externo a cargo de la respectiva entidad hasta la concurrencia de sus activos, preservando la igualdad entre los acreedores sin perjuicio de las disposiciones legales que confieren privilegios de exclusión y preferencia a determinada clase de créditos”.

Que, la Ley 1751 de 2015, dispone su aplicación a todos los agentes, usuarios y demás que intervengan de manera directa o indirecta, en la garantía del derecho

Continuación de la resolución, *“Por la cual se ordena la liquidación como consecuencia de la toma de posesión a **COOMEVA ENTIDAD PROMOTORA DE SALUD S.A.**, identificada con NIT 805.000.427-1.”.*

fundamental a la salud; en el artículo 6, establece los elementos y principios que deben cumplir los actores del Sistema General de Seguridad Social en Salud en garantía del derecho fundamental a la salud; y en el artículo 25 reconoce las medidas de protección (afectación e inembargabilidad) de los recursos públicos que financian la salud los cuales tienen destinación específica y no podrán ser dirigidos a fines diferentes a aquellos previstos constitucional y legalmente.

Que, el Decreto 1424 de 2019, mediante el cual se sustituyó el Título 11 de la Parte 1 del Libro 2 del Decreto 780 de 2016 y, el Decreto 709 de 2021 mediante el cual se modificó el artículo 2.1.11.3. del citado Decreto 780 de 2016, establecen las condiciones de asignación de afiliados para garantizar la continuidad del aseguramiento y la prestación del servicio público de salud a los afiliados de las Entidades Promotoras de Salud del Régimen Contributivo o Subsidiado, cualquiera sea su naturaleza jurídica, cuando dichas entidades se retiren o liquiden voluntariamente o sean objeto de intervención forzosa administrativa para liquidar por parte de la Superintendencia Nacional de Salud, lineamientos que deberán tenerse en cuenta en la ejecución de las decisiones dispuestas en la presente resolución. De igual forma, el Liquidador deberá garantizar la prestación del servicio de salud a la población afiliada hasta que se lleve a cabo el traslado de los afiliados.

Que, según lo establecido por el artículo 294 del EOSF, es competencia de los Liquidadores adelantar bajo su inmediata dirección y responsabilidad, los procesos de liquidación forzosa administrativa, como auxiliares de la justicia y administradores de la intervenida.

Que, de conformidad con lo dispuesto en el artículo 291 del Estatuto Orgánico del Sistema Financiero, en consonancia con el numeral 4 del artículo 295 y el literal a) del numeral 1 del artículo 296, normativa aplicable a las intervenciones realizadas por la Superintendencia Nacional de Salud, es competencia de la Superintendencia designar a los que deban desempeñar las funciones de Agente Especial Interventor, Liquidador y Contralor, quienes podrán ser personas naturales o jurídicas y actuar, entre otros, durante la toma de posesión para liquidar, adelantando bajo su inmediata dirección y responsabilidad los procesos de intervención.

Que, conforme con el marco jurídico citado, procede el Superintendente Nacional de Salud a presentar la relación de los siguientes,

## I. ANTECEDENTES

Que, **Coomeva EPS** presentó incumplimientos en los componentes técnico científico, financiero y jurídico de acuerdo con el plan de acción, por lo que el Superintendente Nacional de Salud, por medio de la Resolución 003287 de 2016 ordenó adoptar la medida preventiva de vigilancia especial por el término de seis (6) meses.

Que, evidenciando que **Coomeva EPS**, continuaba presentando incumplimientos en los componentes financiero, jurídico y técnico-científico, el Superintendente Nacional de Salud ordenó, mediante la Resolución 001576 del 19 de mayo de 2017 prorrogar la medida de vigilancia especial a la EPS por el término de un (1) año y, posteriormente, mediante la Resolución 005098 del 18 de mayo de 2018, por otro año más.

Que, posteriormente, en ejercicio de la potestad otorgada a la Superintendencia Nacional de Salud, en el artículo 2.1.10.5.1 del Decreto 780 de 2016, adicionado por el artículo 1° del Decreto 1184 de 2016, mediante la Resolución 10005 del 28 de septiembre de 2018, el Superintendente Nacional de Salud ordenó limitar la



Continuación de la resolución, *“Por la cual se ordena la liquidación como consecuencia de la toma de posesión a **COOMEVA ENTIDAD PROMOTORA DE SALUD S.A.**, identificada con NIT 805.000.427-1.”.*

capacidad de realizar nuevas afiliaciones y para aceptar traslados a **Coomeva EPS**.

Que mediante la Resolución 10086 del 2 de octubre de 2018 la Superintendencia Nacional de Salud estableció las condiciones y plazos para realizar la actualización de la autorización de funcionamiento otorgada a **Coomeva EPS**, evidenciando que al primer semestre de 2018, **Coomeva EPS** presentaba incumplimientos en: a) las condiciones financieras y de solvencia establecidas en el Decreto 2702 de 2014, — compilado en el Decreto Único Reglamentario 780 de 2016 (patrimonio adecuado y régimen de Inversiones de las reservas técnicas); b) en cobertura de red de servicios de salud de alta y baja complejidad y especialidades básicas para el régimen contributivo; c) en los indicadores de experiencia en la atención en: porcentaje de tiempo de espera para la entrega de medicamentos incluidos en el POS, porcentaje de fórmulas médicas entregadas de manera completa, porcentaje de fórmulas médicas entregadas de manera oportuna; d) en los indicadores de gestión del riesgo en: tasa incidencia de sífilis congénita, porcentaje de gestantes con captación temprana al control prenatal, porcentaje de captación de hipertensión arterial (HTA) en personas de 18 a 69 años en régimen contributivo, porcentaje de pacientes hipertensos controlados menores de 60 años y porcentaje de pacientes diabéticos controlados, y, f) ocupaba el tercer lugar dentro de las EPS del régimen contributivo con mayor tasa de PQRD. Por todo lo anterior, se concedió a la EPS un plazo de treinta (30) días calendario para realizar el reporte de la totalidad de los documentos que soportaban el cumplimiento del 100% de los criterios y estándares para la autorización establecidos en la Resolución del Ministerio de Salud y Protección Social 2515 de 2018, así mismo, dentro del artículo tercero se concedió un plazo de dos (2) meses para subsanar los incumplimientos de los literales b) y c)<sup>1</sup> y a su vez en el artículo tercero de la citada resolución se concedió un plazo de tres (3) meses para subsanar los incumplimientos a los indicadores señalados en los literales a), d) y e).<sup>2</sup>

Que, posteriormente, a través de la Resolución 011687 del 20 de diciembre de 2018, el Superintendente Nacional de Salud aprobó la solicitud de plan de ajuste y recuperación financiera presentado por **Coomeva EPS**, en el sentido de acogerse a los plazos y tratamiento financiero especial previsto en el artículo 2.5.2.2.1.17 del Decreto 780 de 2016, adicionado por el artículo 4 del Decreto 2117 de 2016.

Que, el Superintendente Delegado para la Supervisión Institucional en atención a la atribución de la competencia otorgada mediante la Resolución 000058 de 2018, ordenó el inicio del trámite previo de la revocatoria parcial de la autorización de funcionamiento o la revocatoria de la habilitación de que trata el artículo 2.5.5.1.8 del Decreto 780 de 2016, mediante la Resolución 000296 del 31 de enero de 2019 en consideración al resultado de las acciones previas de inspección y vigilancia ejercidas por la Superintendencia Nacional de Salud, con las cuales se determinó que **Coomeva EPS** no cumplía con “i) Las condiciones financieras de que trata el decreto 2702 de 2014 y sus modificatorios en la vigencia 2017 y ii) las condiciones de habilitación técnico administrativas, tecnológicas o científicas que ponen en riesgo la efectividad de los servicios, la seguridad de los afiliados y la destinación de los

<sup>1</sup> Literal b. La cobertura de red de servicios de salud de alta y baja complejidad y especialidades básicas para el régimen contributivo. Literal c. Reducir la tasa de incidencia de las PQRD, generando estrategias efectivas y contundentes que permitan mitigar las causales que las originan

<sup>2</sup> Literal a) Financieras y de solvencia, establecidas en el Decreto 2702 de 2014, incorporado en el Decreto Único Reglamentario 780 de 2016 y modificatorios, (Patrimonio Adecuado y Régimen de Inversiones de las Reservas Técnicas).

Literal d) Los indicadores de Experiencia en la Atención en: i) Porcentaje de tiempo de espera para la entrega de medicamentos incluidos en el POS; u) porcentaje de fórmulas médicas entregadas de manera completa; iii) porcentaje de fórmulas médicas entregadas de manera oportuna.

Literal e) Los indicadores de Gestión del Riesgo en: i) Tasa incidencia de Sífilis Congénita; u) porcentaje de gestantes con captación temprana al control prenatal; iii) porcentaje de captación de hipertensión arterial (HTA) en personas de 18 a 69 años en régimen contributivo; iv) porcentaje de pacientes hipertensos controlados < 60 años; iv) porcentaje de pacientes diabéticos controlados.

Continuación de la resolución, “*Por la cual se ordena la liquidación como consecuencia de la toma de posesión a **COOMEVA ENTIDAD PROMOTORA DE SALUD S.A.**, identificada con NIT 805.000.427-1.*”.

recursos del sector” y, de acuerdo con “(...) los resultados de la aplicación de la metodología mediante la cual se realiza el análisis del desempeño de las Entidades Promotoras de Salud (EOS) a nivel Departamental, de acuerdo con la cual la población afiliada a **COOMEVA EPS**, en los departamentos de Meta, Cauca y Cundinamarca, no garantiza que la prestación de los servicios de salud requeridos por la población usuaria, cumpla las condiciones de calidad, oportunidad, accesibilidad, seguridad, pertinencia y continuidad.”

Que, posteriormente, el Superintendente Nacional de Salud ordenó, mediante la Resolución 003796 del 3 de abril de 2019, revocar parcialmente la autorización de funcionamiento de **Coomeva EPS** en los departamentos de Meta, Cauca y Cundinamarca.

Que, teniendo en cuenta que para el mes de mayo de 2019 se cumplía el término de prórroga a la medida de vigilancia especial, contenido en la Resolución 005098 del 18 de mayo de 2018, la Superintendencia Delegada para las Medidas Especiales presentó al comité de Medidas Especiales de la Superintendencia Nacional de Salud llevado a cabo el 14 de mayo de 2019, concepto técnico de seguimiento a la medida de vigilancia especial adoptada a **Coomeva EPS**, en el cual se concluyó que: “De acuerdo con el análisis realizado de los componentes técnico-Científico, financiero y jurídico de la EPS Coomeva, y a pesar de presentar mejoría en algunos indicadores desde el inicio de la medida, con corte a marzo de 2019, la entidad NO ha logrado superar todos los hallazgos que dieron origen a la Medida Preventiva de Vigilancia Especial, situación que deja a la Entidad vigilada inmersa en un alto riesgo de NO prestación de los servicios de salud a los usuarios afiliados, comprometiendo negativamente el principio de negocio en marcha”. Por lo anterior, el Superintendente Nacional de Salud, mediante Resolución 005235 del 19 de mayo de 2019, prorrogó por seis (6) meses la medida preventiva de vigilancia especial ordenada a **Coomeva EPS** mediante Resolución 003287 del 4 de noviembre de 2016, así como también se ordenó mantener la limitación de afiliación de capacidad de realizar nuevas afiliaciones y aceptar traslados, ordenada mediante Resolución 010005 del 28 de septiembre de 2018.

Que, a pesar de presentar mejoras en algunos indicadores, **Coomeva EPS** no logró superar todos los hallazgos que dieron origen a la medida de vigilancia especial, en consecuencia, se hizo necesario prorrogar la medida preventiva de vigilancia especial impuesta a la EPS mediante las Resoluciones 09785 del 15 de noviembre de 2019 y 013000 del 13 de noviembre de 2020, por los términos de un (1) año y nueve (9) meses, respectivamente.

Que, la Superintendencia Delegada para las Medidas Especiales, en sesión del 20 de mayo de 2021, presentó al Comité de Medidas Especiales de la Superintendencia Nacional de Salud un informe de seguimiento a la medida especial impuesta a **Coomeva EPS** en el cual, después del análisis de los hallazgos, se concluyó en cada uno de los componentes lo siguiente:

“- **Componente Técnico - Científico:** “(...) se hace necesario una verificación más a fondo de las variables de interés para establecer si ‘es posible colocarla en condiciones de desarrollar adecuadamente su objeto social’ (como lo prevé el artículo 115 del EOSF) y la viabilidad del ‘salvamento’ previsto en el artículo 68 de la ley 715 de 2001.”.

-**Componente Financiero:** “(...) pese a los esfuerzos realizados por **Coomeva EPS**, durante la medida de vigilancia especial que se ven reflejados en el cumplimiento a marzo de 2021 de la meta de los indicadores de gasto administrativo, endeudamiento financiero, porcentaje de giro directo de recursos del régimen contributivo, conciliación de glosas, la EPS mantiene condiciones operacionales de pérdidas acumuladas y financieras con insuficiencia del patrimonio adecuado, bajo índice de solvencia, deficiente capacidad de pago e

Continuación de la resolución, *“Por la cual se ordena la liquidación como consecuencia de la toma de posesión a **COOMEVA ENTIDAD PROMOTORA DE SALUD S.A.**, identificada con NIT 805.000.427-1.”.*

**incumplimiento de los indicadores de permanencia, así como, altas sumas de dinero embargados; elementos que subyacen las debilidades en pagos oportunos de las cuentas por pagar, por lo que se hace necesario evaluar si la entidad vigilada puede desarrollar adecuadamente su objeto social.**

-**Componente jurídico:** “(...) toma especial relevancia la situación evidenciada en cuanto a los embargos materializados de que han sido objeto **Coomeva EPS**, en los procesos de ejecución en su contra, los cuales ponen en riesgo la sostenibilidad de la entidad y la consecuente prestación del servicio de salud a sus usuarios. Colocando en peligro los recursos del Sistema General de Seguridad Social en Salud y a los demás actores involucrados con su operación, como lo son, los prestadores de servicios de salud y sus proveedores.”. (subrayas y negritas fuera de texto)

Que, consecuentemente con lo anterior, la recomendación contenida en el concepto técnico de la Superintendencia Delegada para las Medidas Especiales, en el citado comité, fue la siguiente:

“La evaluación de la medida de vigilancia especial en los últimos 4 años y 5 meses indica que **Coomeva EPS** a pesar de los avances en el cumplimiento de la meta de los indicadores de gasto administrativo, endeudamiento financiero, porcentaje de giro directo de recursos régimen contributivo, conciliación de glosas, mantiene condiciones operacionales de pérdidas acumuladas y financieras con insuficiencia de patrimonio adecuado, bajo índice de solvencia, deficiente capacidad de pago e incumplimiento de los indicadores de permanencia, alta suma de dineros embargados; elementos que subyacen a las debilidades en pagos oportunos de las cuentas por pagar, al suministro de medicamentos, bajan cobertura de red en los tres niveles de complejidad así como deficiencias en el modelo de atención en salud reflejadas en los indicadores de efectividad y gestión del riesgo que no garantizan la prestación de servicios para sus afiliados, condiciones que ponen en riesgo la misma sostenibilidad de la entidad y la consecuente prestación del servicio a sus usuarios.

Los resultados obtenidos hasta la fecha no son suficientes para mitigar los riesgos operacionales identificados y se concluye que la entidad no ha logrado enervar los hallazgos que dieron origen a la medida preventiva de vigilancia especial, evidenciando un deterioro frente a la situación al inicio de la medida, generando un riesgo en la prestación de servicio de salud de la población afiliada y a su vez, comprometiendo el principio de negocio en marcha.

Es necesario la designación de Contralor con funciones de Revisor Fiscal para el seguimiento a **Coomeva EPS** debido a que no se cuenta con información certificada en aspectos a los cuales se les realiza análisis y monitoreo a los componentes financiero, técnico científico y jurídico.

Teniendo en cuenta la información reportada por las diferentes delegadas de la SNS, la Revisoría Fiscal de la EPS y la propia **Coomeva EPS**, se evidencian hallazgos que ameritan el endurecimiento de la actual medida de vigilancia especial, para garantizar la adecuada atención a sus afiliados y un adecuado flujo de recursos a la red de IPS y proveedores que tiene la EPS lo que traería como consecuencia un adecuado y oportuno servicios para todos sus usuarios. Así mismo, se protegerían los recursos del Sistema General de Seguridad Social en Salud.”

Que, de conformidad a lo anterior, y al corroborarse la ocurrencia de las causales previstas en el artículo 114 del EOSF para proceder a la toma de posesión de la entidad, puntualmente, con fundamento en las causales previstas en los literales: a) “Cuando haya suspendido el pago de sus obligaciones”, d) “Cuando incumpla reiteradamente las órdenes e instrucciones de la Superintendencia Bancaria debidamente expedidas” y e) “Cuando persista en violar sus Estatutos o alguna ley”, el Superintendente Nacional de Salud mediante la Resolución 006045 del 27 de mayo de 2021, ordenó la toma de posesión inmediata de los bienes, haberes y negocios de la entidad vigilada por el término de dos (2) meses, designó como Agente Especial al doctor Felipe Negret Mosquera, y a la firma Baker Tilly Colombia Ltda. como firma contralora para la toma de posesión.

Que, dentro del informe inicial de diagnóstico de la entidad<sup>3</sup> el agente especial advirtió las siguientes situaciones:

<sup>3</sup> Radicado No. 20229300400098342 del 18 de enero de 2022.

Continuación de la resolución, “Por la cual se ordena la liquidación como consecuencia de la toma de posesión a **COOMEVA ENTIDAD PROMOTORA DE SALUD S.A**, identificada con NIT 805.000.427-1.”.

“1. Estado de la compañía al inicio de la toma de posesión:

Tal y como pude informarlo en el reporte preliminar allegado a la entidad, el estado de la compañía, en términos generales, era el siguiente

a. Impuestos, Gravámenes y tasas

Al 30 de abril de 2021, Coomeva EPS S.A, presentaba obligaciones por concepto de impuestos gravámenes y tasas por la suma de \$373.054.000, distribuido así:

(Cifras expresadas en miles de pesos)

Impuestos, Gravámenes y Tasas	Marzo	Abril	Variación
IMPUESTOS SOBRE LAS VENTAS POR PAGAR	27,113	54,989	27,876
Venta de Servicios	27,113	54,989	27,876
OTROS IMPUESTOS	299,881	318,065	18,184
Otros Impuestos Nacionales	295,426	295,426	0
Industria y Comercio	3,743	19,412	15,669
De Avisos y Tableros	561	2,911	2,350
De Sobre Tasa Bomberil	151	316	165
TOTAL	326,994	373,054	46,060

Fuente Contabilidad COOMEVA E.P.S. S.A

b. Beneficios a los empleados

Los beneficios a los empleados al 30 de abril de 2021 ascendían a la suma de \$11.872.371.000, distribuidos así:

Beneficios a los Empleados	Marzo	Abril	Variación
Nomina por Pagar	-	4,407,817	4,407,817
Liquidaciones Por Pagar	28,456	11,568	-16,888
Cesantías	1,254,715	1,654,731	400,016
Intereses sobre cesantías	37,385	65,634	28,249
Prima de Servicios	1,283,450	1,700,053	416,603
Vacaciones	3,866,567	3,923,354	56,787
Beneficios Definidos	109,213	109,213	0
TOTAL	6,579,786	11,872,371	5,292,585

Al 30 de abril de 2021, Coomeva EPS S.A adeudaba a los empleados salarios por los meses de marzo y abril de 2021.

c. Compensación

Frente al tema de compensación, es importante precisar que como consecuencia de las medidas de embargo que pesaban sobre las cuentas maestras, no había sido posible continuar con los procesos semanales de compensación frenando los recursos del ingreso de la EPS. En promedio a la cuenta maestra de recaudo ingresaban mensualmente \$95.000 millones de pesos; el valor promedio mensual por UPC era de \$137.000 mil millones, de los cuales \$23.000 correspondían a régimen subsidiado y \$114.000 millones a régimen contributivo.

Continuación de la resolución, “*Por la cual se ordena la liquidación como consecuencia de la toma de posesión a **COOMEVA ENTIDAD PROMOTORA DE SALUD S.A**, identificada con NIT 805.000.427-1.*”.

**d. Medidas cautelares producto de los procesos ejecutivos y de cobro coactivo iniciados en contra de la entidad.**

A continuación, se describen las medidas cautelares producto de los procesos ejecutivos y cobros iniciados en contra de Coomeva EPS:

(...)  
(...)”

Bloqueos y depósitos judiciales	
Tipo de Medida	Valor
Títulos Banco Agrario	\$ 102.406.930.493,39
Bloqueo cuenta Adres	\$ 29.910.605.100
Total	\$ 132.317.535.660,39

(...)”

Que, en sesión del Comité de Medidas Especiales del 15 de julio de 2021, se recomendó al Superintendente Nacional de Salud prorrogar la medida de toma de posesión inmediata de bienes, haberes y negocios de **Coomeva EPS**, por el término de dos (2) meses. Así mismo, el doctor Felipe Negret Mosquera, en calidad de Agente Especial, mediante oficio No. 11659 del 13 de julio de 2021 y radicado ante la Superintendencia Nacional de Salud bajo el número 202182321955292 del 22 de julio de 2021, solicitó prórroga de la de toma de posesión inmediata de bienes, haberes y negocios de **Coomeva EPS**, precisando que:

“(…) [H]emos concentrado nuestros esfuerzos en primera medida, en desplegar las acciones necesarias que permitan garantizar el derecho a la vida y el acceso al servicio a la salud de todos los usuarios de la EPS. Igualmente, en adelantar gestiones que restablezcan la confianza de la red de prestadores, buscando superar, como es de su conocimiento las dificultades que han impedido que la medida de “Toma de posesión”, ordenada se materialice completamente, específicamente en lo que refiere al levantamiento de embargos, devolución de depósitos judiciales y en general la inaplicación de medidas cautelares, las cuales hoy son las que realmente generan un riesgo inminente para la intervenida y serán decisivas para determinar el concepto de viabilidad de la EPS.

Igualmente nos encontramos desarrollando el análisis integral de la EPS, en cada uno de sus frentes de operación, los cuales una vez articulados, permitirán cumplir el objetivo dela medida adoptada, es así que, considerando las dimensiones del negocio, los pasos ya dados, y sus múltiples frentes de operación y la obligación que recae en el Agente Especial al debido cumplimiento de los efectos de la toma de posesión, los cuales serán determinantes al momento de emitir el informe final, son las razones que sustentan con todo respeto la necesidad la necesidad de solicitar la prórroga de la medida en los términos establecidos en el artículo 9.1.1.1.1. del Decreto 2555 de 2010”. (Subraya dentro del texto original)

Que, de conformidad con lo anterior, el Superintendente Nacional de Salud mediante, mediante Resolución 202151000125056 del 27 de julio de 2021 ordenó prorrogar la toma de posesión inmediata de los bienes, haberes y negocios ordenada mediante Resolución 006045 del 27 de mayo de 2021 a **Coomeva EPS**, por el término de dos (2) meses, es decir, hasta el 27 de septiembre de 2021.

Que, durante el mismo año, el Gobierno Nacional decidió mediante Decreto 1080 de 10 de septiembre de 2021 modificar la estructura de la Superintendencia Nacional, y derogar el Decreto 2462 de 2013 modificado por el Decreto 1765 de 2019.

Que, el numeral 7º del artículo 7º del Decreto 1080 de 2021, estableció como una de las funciones del Despacho Superintendente Nacional de Salud, además de las señaladas por la Constitución Política y la ley, la de, “Ordenar la toma de posesión, los procesos de intervención forzosa administrativa para administrar o liquidar y otras medidas especiales a las entidades promotoras de salud, las



Continuación de la resolución, *“Por la cual se ordena la liquidación como consecuencia de la toma de posesión a **COOMEVA ENTIDAD PROMOTORA DE SALUD S.A.**, identificada con NIT 805.000.427-1.”.*

entidades adaptadas, los prestadores de servicios de salud de cualquier naturaleza, y monopolios rentísticos cedidos al sector salud no asignados a otra Entidad, así como intervenir técnica y administrativamente a las secretarías de departamentales, distritales y municipales de salud o las entidades que hagan sus veces”.

Que en el concepto técnico de seguimiento a la medida de toma de posesión inmediata de los bienes, haberes y negocios ordenada mediante Resolución 006045 del 27 de mayo de 2021, presentado por la Superintendencia Delegada para Entidades de Aseguramiento en Salud al Comité de Medidas Especiales en sesión del 20 de septiembre de 2021, se concluyó:

“(…)

- i) “A 31 de julio de 2021, **Coomeva EPS** presenta un nivel de endeudamiento de 1,56 veces el valor de los activos, un capital de trabajo negativo de -\$801 mil millones, un índice de solvencia de -\$486 mil millones, pérdidas acumuladas por -\$81 mil millones, un déficit de patrimonio de -\$743 mil millones y una siniestralidad total de 100,61%. Los anteriores indicadores comprometen la hipótesis de negocio en marcha.”
- ii) **Coomeva EPS.** a partir del año 2016 y hasta el año 2020 ha dado cumplimiento a la recuperación del déficit de capital mínimo en los porcentajes definidos en el artículo 2.5.2.2.1.12 del Decreto 780 de 2016 y en el plan de ajuste financiero autorizado. Sin embargo, para el corte de julio de 2021 se registra un déficit de \$330.559 millones presentando una brecha de \$57.067 millones.
- iii) La EPS desde el inicio de aplicación del plan de ajuste (2018) y hasta el periodo de noviembre de 2020 ha dado cumplimiento a la disminución progresiva del defecto de patrimonio adecuado; sin embargo, para el cierre de la vigencia 2020 y hasta el periodo de julio de 2021 no ha dado cumplimiento a este indicador, registrando un aumento del defecto entre esos dos periodos de \$114.336 millones.
- iv) **Coomeva EPS** desde la vigencia 2015 hasta el periodo de julio de 2021 no ha constituido inversiones que le permiten dar cumplimiento al indicador de régimen de inversiones que respaldan las reservas técnicas, presentando un riesgo en la liquidez y recuperación de cartera para los prestadores de servicios de salud con los que tiene obligaciones.
- v) La entidad vigilada incumple con la metodología de cálculo de reservas técnicas, dado que no presenta en la nota técnica el sustento de manera clara, razonable y completo, y no es posible validar los resultados reportados, dada la falta de calidad reportada en las bases de datos, sin ser coherente a su vez con lo informado por la entidad en otros reportes realizados a esta Superintendencia.
- vi) **Coomeva EPS.** no ha generado soluciones de fondo respecto de los procesos judiciales que cuentan con suspensión transitoria, como efecto de la medida de toma de posesión de la Superintendencia Nacional de Salud. Por lo anterior, de no existir medidas administrativas que suspendan los procesos ejecutivos y coactivos, mientras se dan soluciones de fondo, la EPS se verá inmersa en bloqueo permanente de recursos, restringiendo su operación.
- vii) La EPS no ha implementado de manera efectiva mecanismos que permitan garantizar el control y gestión sobre los recursos que percibe del Sistema General de Seguridad Social en Salud - SISTEMA GENERAL DE SEGURIDAD SOCIAL EN SALUD, los cuales continúan afectados por medida cautelar de embargo, afectando el flujo de recursos de la red de prestadores y proveedores de servicios en salud y en consecuencia incumplimiento de la garantía de la prestación de servicios de salud a la población afiliada en términos de accesibilidad, oportunidad, seguridad, pertinencia y continuidad.
- viii) La EPS estima recuperar el 58% del total de su cartera NO PBS como parte del financiamiento de su plan de fortalecimiento institucional. Sin embargo, de acuerdo con el comportamiento de las glosas, se estima que este valor se reduciría en un 46%, por lo cual, de continuar con los procesos actuales, se presentaría un desfinanciamiento en el plan propuesto.
- ix) En el Plan de Fortalecimiento Institucional no se incluyeron pasivos por \$51 mil millones. Adicionalmente, se estiman menores valores de recaudo a los proyectados por \$133 mil millones, por lo cual se requiere un ajuste de las fuentes de financiamiento proyectadas.
- x) **Coomeva EPS** en sus acciones de mejora no arrojó los resultados esperados para subsanar las debilidades en los procesos de gestión de riesgo, capacidad de red, gestión de la experiencia, gestión farmacéutica y gestión de PQRD, generando el incumplimiento en indicadores directamente relacionados con estos procesos.
- xi) La EPS presenta debilidades en la gestión de la Ruta Integral de Atención en Salud (RIAS)

Continuación de la resolución, *“Por la cual se ordena la liquidación como consecuencia de la toma de posesión a **COOMEVA ENTIDAD PROMOTORA DE SALUD S.A.**, identificada con NIT 805.000.427-1.”.*

para el grupo de riesgo materno perinatal, guías de atención a pacientes con alto riesgo obstétrico y guías de atención a gestantes con Covid-19, programas de planificación familiar, seguimiento a gestantes menores de edad y con otros factores relacionados con alto riesgo obstétrico (ARO), análisis de riesgo psicosocial, especialmente en la población de gestantes menores de edad, baja escolaridad, condiciones de pobreza, teniendo en cuenta que dichos factores se asocian con alto riesgo obstétrico.

- xii) Para el año 2021 la EPS ha presentado incumplimiento reiterado en las acciones necesarias para lograr ampliar la captación temprana de gestantes y para ampliar la cobertura en programas de detección temprana del cáncer de cuello uterino presentando porcentajes bajos en la toma de citología cervicouterina y baja oportunidad para acceder a la colposcopia. Estos indicadores son considerados estratégicos dentro de un modelo de salud y su desviación evidencia las debilidades que aún posee la entidad para direccionar un modelo de gestión del riesgo que garantice servicios de salud oportunos, eficaces y de calidad que se reflejen en la mejoría de las condiciones de salud de las gestantes y el recién nacido.
- xiii) **Coomeva EPS** posee debilidades en la implementación de acciones de detección temprana y protección específica para la reducción de riesgos de las gestantes y pacientes crónicos al reportar la desviación de los indicadores de: pérdida de función renal; porcentaje de gestantes con captación temprana al control prenatal; porcentaje de mujeres con citología cervicouterina anormal que cumplen el estándar de 30 días para la toma de colposcopia; porcentaje de mujeres con toma de citología cervicouterina; porcentaje de pacientes diabéticos controlados; porcentaje de tamización para virus de inmunodeficiencia humana (VIH) en gestantes.

(...)

Con fundamento en lo anterior, la Superintendencia Delegada para Entidades de Aseguramiento en Salud, recomendó:

“La evaluación de la medida de toma de posesión de los bienes, haberes y negocios indica que **Coomeva EPS.**, mantiene condiciones operacionales de pérdidas acumuladas y financieras con incumplimiento de los indicadores de permanencia, alta sumas de dinero afectadas por los embargos y depósitos judiciales pendientes de recuperar; elementos que subyacen a las debilidades en pago oportuno de sus obligaciones, al suministro de medicamentos, baja cobertura de red en los tres niveles de complejidad, así como deficiencias en el modelo de atención en salud, reflejadas en los indicadores de efectividad y gestión del riesgo que no garantizan la prestación de servicios para sus afiliados, condiciones que ponen en riesgo la sostenibilidad de la entidad y la consecuente prestación del servicio de salud a sus usuarios. Los resultados obtenidos hasta la fecha no son suficientes para mitigar los riesgos operacionales identificados y se concluye que la entidad no ha logrado enervar los hallazgos que dieron origen a la toma de posesión evidenciando un riesgo en la prestación de servicios de salud de la población afiliada y a su vez, comprometiendo el principio de negocio en marcha. Teniendo en cuenta la información verificada y analizada por la Superintendencia Nacional de Salud se evidencia la necesidad de ordenar la intervención forzosa administrativa para administrar por el término de un (1) año para garantizar la adecuada atención de sus afiliados, el cumplimiento de sus obligaciones y el adecuado flujo de recursos a la red de prestadores y proveedores de la entidad. Así mismo, se recomienda la continuidad del doctor Felipe Negret Mosquera como Interventor y la firma Baker Tilly Colombia Ltda. como Contralor para la medida a ordenarse.”

Que, adicional a lo anteriormente referido, el doctor Felipe Negret Mosquera, en calidad de Agente Especial Interventor presentó informe de gestión, radicado con número 202182302885942 del 15 de septiembre de 2021, exponiendo, entre otros asuntos, lo siguiente:

“(…) 5. CONDICIONES DETERMINANTES PARA UNA ADECUADA IMPLEMENTACIÓN DEL PLAN DE FORTALECIMIENTO INSTITUCIONAL.

#### **5.1 Implementación de medidas administrativas.**

Si bien es cierto, conforme a lo dispuesto en resoluciones 6045 del 27 de mayo de 2021 y 202151000125056 del 27 de julio de 2021, tanto los despachos judiciales, entidades pagadoras y demás terceros intervinientes, se han visto obligados a suspender los procesos judiciales y órdenes de embargo que se hubiesen decretado en contra de **Coomeva EPS S.A.**, situación que desde el 27 de mayo de 2021, ha permitido que la EPS recupere parcialmente su flujo de caja y realice su proceso de compensación, recuperando confianza en afiliados y red de prestadores. Igualmente existe suspensión transitoria respecto de los

Continuación de la resolución, *“Por la cual se ordena la liquidación como consecuencia de la toma de posesión a **COOMEVA ENTIDAD PROMOTORA DE SALUD S.A.**, identificada con NIT 805.000.427-1.”.*

embargos ordenados en el proceso ejecutivo acumulado de radicación No 2018-00175, adelantada en el Juzgado Quinto Civil del Circuito de Barranquilla, efecto de la medida cautelar ordenada dentro del trámite de revisión de tutela, según auto del 30 de julio de 2021, expediente (T8.255.231). Sin embargo, es claro que a la fecha **Coomeva EPS**, no ha generado soluciones de fondo (Pago – acuerdos de pago – Transacciones y demás), respecto de los procesos judiciales en los cuales se han ordenado los embargos a las cuentas de la entidad y su suspensión es transitoria efecto de la medida de toma de posesión ordenada por la Superintendencia Nacional de Salud. Por lo anterior es claro que de no existir medidas administrativas que suspendan los procesos ejecutivos y coactivos, mientras se realizan las gestiones internas que solucionen de fondo la problemática de pagos, la EPS se va a ver inmersa en un bloqueo permanente de recursos, lo que no va [a] permitir que se realice una normal operación, situación que directamente se verá reflejada en calidad de servicio y percepción de todos los usuarios y red de prestadores. (subrayado fuera de texto) Es claro entonces que cualquier plan de recuperación o estrategia de salvamento que se inicie para Coomeva EPS S.A, deberá estar respaldada administrativamente (...).”.

Que, debido a las circunstancias administrativas negativas en que se encontraba **Coomeva EPS**, desde antes de la adopción de la medida de vigilancia especial del 4 de noviembre de 2016, producto de las acciones y omisiones de sus organismos de administración en la gestión del objeto social de la entidad, las cuales no se habían podido subsanar en su totalidad, y pese a los esfuerzos realizados durante la vigencia de la medida de toma de posesión inmediata de los bienes, haberes y negocios, el comité de medidas especiales de la Superintendencia Nacional de Salud en la sesión realizada el 20 de septiembre de 2021, recomendó la intervención forzosa administrativa para administrar, con el fin de salvaguardar la prestación del servicio público de salud, la confianza pública en el sistema y la adecuada gestión financiera de los recursos del Sistema General de Seguridad Social en Salud que administra la entidad vigilada.

Que, el Superintendente Nacional de Salud, mediante Resolución 20215100013230-6 del 27 de septiembre de 2021, ordenó la intervención forzosa administrativa para administrar de **Coomeva EPS**, por el término de un (1) año, designando como INTERVENTOR al doctor Felipe Negret Mosquera, y a la a la firma BAKER TILLY COLOMBIA LTDA, como Contralor para el seguimiento a la medida de intervención forzosa administrativa para administrar, medida vigente actualmente.

## II. CONCEPTOS TÉCNICOS DE SEGUIMIENTO DE LA SUPERINTENDENCIA DELEGADA PARA ENTIDADES DE ASEGURAMIENTO EN SALUD Y ACCIONES DEL AGENTE ESPECIAL INTERVENTOR

### A) CONCEPTO TÉCNICO DE LA DIRECCIÓN DE INSPECCIÓN Y VIGILANCIA PARA ENTIDADES DE ASEGURAMIENTO EN SALUD

Que, de acuerdo con la nueva estructura y funciones previstas en el Decreto 1080 de 2021, la Dirección de Inspección y Vigilancia de la Superintendencia Delegada para Entidades de Aseguramiento en Salud 2021 remitió<sup>4</sup> a la Dirección de Medidas Especiales para Entidades Promotoras de Salud y Entidades Adaptadas, concepto técnico de seguimiento a **Coomeva EPS**, conforme a lo previsto en el artículo 23 numeral 21 del mismo decreto, presentando el estado de la entidad vigilada a partir las acciones de inspección y vigilancia realizadas por esta dirección durante los períodos 2019-2020-2021. Respecto del componente en salud se concluyó:

“[...]”

<sup>4</sup> Radicado 20223100000002013 del 18 de enero de 2022.

Continuación de la resolución, *“Por la cual se ordena la liquidación como consecuencia de la toma de posesión a **COOMEVA ENTIDAD PROMOTORA DE SALUD S.A.**, identificada con NIT 805.000.427-1.”.*

## 1 COMPONENTE DE SALUD

### 1.1 Gestión individual del riesgo en salud

- El descenso en 2020 de las coberturas de las acciones de protección específica y detección temprana de las condiciones materno-perinatales, afectó la gestión del riesgo en la población gestante, así como para el feto y el recién nacido, al no poder identificar de manera anticipada los riesgos y que permitiesen realizar intervenciones oportunas para minimizar la ocurrencia de complicaciones como el bajo peso al nacer, sífilis congénita, o desenlaces como la mortalidad materna y la infantil, los que presentaron tendencia ascendente en el último año.
- Se evidencia un riesgo en cuanto al no diagnóstico oportuno de patologías crónicas como cáncer de cuello uterino y cáncer de mama, esto debido a las bajas coberturas en las actividades de detección temprana como: la citología cérvico-uterina (67,0%), la colposcopia (7,18%) y la mamografía (48,73%).
- Teniendo en cuenta las bajas coberturas de consultas para planificación familiar (66,61%) y de suministro de métodos de planificación (49,48%), al considerar que la entidad cuenta con un 52,72% de mujeres en edad fértil, se genera una alerta de riesgo que puede conllevar a una inadecuada planificación de embarazos, como lo son los embarazos no deseados, embarazo adolescente, morbilidad materna extrema, mortalidad materna, enfermedades transmisibles, entre otros.

### 1.2 Gestión de la atención en salud

- Se genera una alerta para llevar a cabo el análisis de la gestión de la atención en salud, dado que la información del tiempo promedio de espera para la autorización de cirugía de revascularización miocárdica registró reporte con valor “0” días entre el segundo semestre de 2019 y primer semestre de 2020, y carece de información para el primer y segundo semestre de 2018, primer semestre de 2019 y segundo semestre de 2020.
- Durante el segundo semestre de 2020, todos los indicadores de experiencia de la atención presentaron incremento, siendo el tiempo promedio de espera para la asignación de cita de medicina general el que superó el tiempo establecido por establecido por la norma, lo que genera una alerta de riesgo que puede generar barreras de acceso y deterioro de la calidad de vida de sus afiliados.

### 1.3 Materialización del riesgo en salud

- **COOMEVA EPS** expone fallas relacionadas con la operatividad, disponibilidad y suficiencia de la red de servicios; afectando la capacidad de atención y detección temprana de las enfermedades, aumentando la severidad de estas y la congestión de los servicios de urgencias, evidenciando falta de disponibilidad de prestadores que permitan garantizar los servicios de salud a los usuarios; fallas además soportadas en los reclamos interpuestos por “restricción en el acceso a los servicios de salud”.

### 1.4 Acciones de inspección y vigilancia 2019, 2020 y 2021

[La v]isita realizada en agosto del 2019, cuyo fin era realizar la verificación in situ a **COOMEVA EPS**, del cumplimiento de la Garantía de la atención de sus afiliados en el primer semestre de 2019, donde se observa lo siguiente:

- No prestó los servicios de salud con oportunidad, accesibilidad, continuidad e integralidad a sus usuarios.
- No contaba con contratos para la dispensación de medicamentos, afectando la continuidad de los tratamientos.

Teniendo en cuenta lo anterior, se realizó traslado de este informe a la Delegada de Procesos Administrativos para apertura de investigación y fines pertinentes. Con NURC 3-2020-18706

Para las auditorías de la Sentencia T-760 durante el 2019, 2020 y 2021 **COOMEVA EPS** no cumplió con las obligaciones para asegurar la oportunidad de la atención, de igual forma, denotando un alto riesgo en salud de la población afiliada al no contar con el acceso y oportunidad a los servicios de salud que requieren los afiliados, tales como:

- COOMEVA EPS** presentó inoportunidad en la prestación de servicios.

Continuación de la resolución, *“Por la cual se ordena la liquidación como consecuencia de la toma de posesión a **COOMEVA ENTIDAD PROMOTORA DE SALUD S.A.**, identificada con NIT 805.000.427-1.”.*

- COOMEVA EPS** presentó inoportunidad en la prestación de servicios de salud bajo la sujeción del principio de integralidad, evidenciado en casos que superan los estándares normativos como: procedimientos, medicamentos y laboratorios.
- COOMEVA EPS**, present[ó] inoportunidad al evidenciar que el transporte y/o manutención fueron suministrados de acuerdo con las fechas registradas por el vigilado posterior a la prestación de los servicios de salud autorizados.
- COOMEVA EPS**, present[ó] inoportunidad en la prestación de servicios de salud de alto costo y enfermedades catastróficas.
- COOMEVA EPS**, present[ó] inoportunidad en la prestación de servicios de salud incluidos en el plan de beneficios que requiere la población menor de edad.
- COOMEVA EPS**, reportó información que evidencia negación de afiliación y negación de traslado entre EAPB, por el hecho de que dentro de su grupo familiar existe una persona (su hijo, un niño) que padece una enfermedad catastrófica.
- COOMEVA EPS**, presentó inoportunidad en la prestación de servicios ordenados por fallo de tutela.
- COOMEVA EPS**, no reportó información (NR, ED) en los criterios 1, 4, 5, 6, 7, 8 y 11.

Debido a los incumplimientos para la vigencia 2019 se remitió a la Delegada de Procesos Administrativos (antes), por no reporte oportuno de información solicitada por medio de radicado número 202041400179563.

Para la vigencia 2020, se radic[ó] el envío del informe final a la EPS con número 202141300859111 el 08 junio de 2021, de igual forma se realizó traslado para la Delegada para Investigaciones Administrativas (actual) por medio de radicado con número 202141300103693 del 28 de julio de 2021.

### 1.5 Análisis del auto reporte de red

Verificado el auto reporte de la información concerniente a la red de prestadores de servicios de salud, por parte de **COOMEVA EPS** en los tres (3) periodos analizados, se puede observar lo siguiente:

- Servicios trazadores de baja complejidad: COOMEVA EPS**, no garantizó en un 100%, la cobertura en la prestación de los servicios de baja complejidad, para ninguno de los periodos analizados.
- Servicios trazadores de alta complejidad: COOMEVA EPS**, no garantizó en un 100% la prestación de los servicios de UCI Adultos, pediátrica y neonatal, así como los servicios para la atención de los afiliados con patología de cáncer, IRC, VIH y hemofilia durante las vigencias objeto del análisis, con lo cual pone en riesgo a la población con patologías de alto costo.
- Servicios trazadores de media complejidad: COOMEVA EPS**, no garantizó en un 100% la prestación de los servicios de pediatría, cirugía general, medicina interna, ginecobstetricia y obstetricia hospitalaria a sus afiliados durante las vigencias analizadas por lo cual pone en riesgo a la población gestante y menores de edad que son sujetos de especial protección constitucional.

Es de resaltar que, para los cuatro periodos que comprenden el año 2020, así como para el primer trimestre de 2021 **COOMEVA EPS**, no reportó información del auto reporte de red para los servicios trazadores de baja, mediana y alta complejidad.

### 1.6 Habilitación redes integrales de prestadores de servicios de salud - RIPSS Resolución 1441 de 2016

Frente a la habilitación de las redes Integrales de Prestadores de Servicios de salud, una vez verificada la totalidad de la información aportada por **COOMEVA EPS** a través de los requerimientos de información complementaria realizados se emite el siguiente concepto técnico:

**Concepto:** De acuerdo con los tres Conceptos Técnicos de Redes Integrales de Prestadores de Servicios de Salud-RIPSS de **COOMEVA EPS** en el departamento de Cundinamarca, presenta Red no habilitada a la fecha, con tres verificaciones, que para los tres casos no cumplieron los estándares y criterios definidos en la Resolución 1441 de 2016, por lo que tiene concepto de no



Continuación de la resolución, *“Por la cual se ordena la liquidación como consecuencia de la toma de posesión a **COOMEVA ENTIDAD PROMOTORA DE SALUD S.A.**, identificada con NIT 805.000.427-1.”.*

habilitación.

**Relación Traslado a Procesos:**

**1 traslado:** Memorando 3-2020-2278 del 18/02/2020, alcance: 3-2020-13840

**2 traslado:** Memorando 3- 2020-9894 del 20/07/2020

**3 traslado:** Memorando 202141300088883 del 24/06/2021

**1.7 Seguimiento a usuarios COVID-19 positivo reportados en aplicativo Segcovid**

El porcentaje de seguimientos a casos confirmados de la Entidad, de acuerdo con lo reportado en la plataforma SegCovid, desde marzo a diciembre de 2021 ha estado en promedio en el 51%, y a corte del 1 de diciembre de 2021 tienen 19454 casos confirmados, de los cuales 9.921 casos equivalentes al 51% registran seguimiento, lo que indican un porcentaje de seguimientos a casos confirmados inadecuado toda vez que es menor al 80%.

**1.8 Seguimiento programa PRASS**

En el departamento de Cundinamarca se llevó a cabo mesa de trabajo durante los días comprendidos ente el 8 al 11 de junio de 2021, frente a la implementación del programa PRASS identificando las siguientes alertas:

**Alerta Nº 1:** La EAPB no ha adoptado los protocolos y procedimientos establecidos por el Ministerio de Salud y protección Social para la operación de la estrategia de rastreo de contactos de sus afiliados determinados como casos positivos, probables o sospechosos, en todo el territorio nacional, utilizando las guías y herramientas informáticas establecidas en el sistema SegCovid19.

**Alerta Nº 2:** La entidad no evidenci[ó] los soportes oficiales de los mecanismos establecidos para la atención en salud individual y su registro, que garantizan la evaluación del riesgo clínico y clasificación de severidad.

**Alerta Nº 3:** La entidad no presentó la metodología a través de la cual la EPS realiza el seguimiento a los casos que se encuentran en aislamiento, el seguimiento a la evolución del estado de salud, seguimiento al cumplimiento de la atención y la formulación de la incapacidad por enfermedad general a sus afiliados cotizantes, que tengan diagnostico positivo y que sean sintomáticos; factor que no permite identificar cómo **COOMEVA EPS** realiza seguimiento a las medidas de aislamiento de los casos confirmados, sospechosos y probables, implementando estrategias para ello, en los tiempos y frecuencias establecidos en los manuales, lineamientos y demás actos administrativos que expida el Ministerio de Salud y protección Social, según la clasificación de riesgo epidemiológico que arroje el aplicativo Segcovid19.

**Alerta Nº 4:** La entidad no garantiz[ó] la continuidad a los mecanismos establecidos para la atención en salud individual y su registro, afectando el seguimiento y el respectivo cierre cuando se cumpla el periodo de aislamiento sin evidencia de signos y síntomas.

**Alerta Nº 5:** La entidad no d[io] cumplimiento a los planes de mejoramiento PRASS solicitados por la Secretaría de Salud correspondiente, precisando el estado, avance y cumplimiento de las acciones propuestas en dichos planes (correos electrónicos, actas de mesas de trabajo, entre otros)

**1.9 Seguimiento al alistamiento y operación al plan nacional de vacunación COVID-19**

Se realizó segunda visita inspectiva correspondiente al segundo ciclo de seguimiento de la implementación en el departamento de Cundinamarca los días comprendidos ente el 8 al 11 de junio de 2021, presentando lo siguiente:

**Alertas reiteradas Ciclo I**

**Alerta Nº 1: COOMEVA EPS,** no present[ó] el proceso de cruce de listados entregados por el MSPS y las bases de la EPS-S.

**Alerta Nº 2: COOMEVA EPS,** no present[ó] seguimiento a la capacitación en vacunación contra COVID-19 del talento humano de su red de prestadores, indica que de acuerdo con el cronograma esta iniciará a partir del 22 de junio de 2021.

**Alertas Ciclo II**

Continuación de la resolución, *“Por la cual se ordena la liquidación como consecuencia de la toma de posesión a **COOMEVA ENTIDAD PROMOTORA DE SALUD S.A.**, identificada con NIT 805.000.427-1.”.*

**Alerta N° 3:** No se [estableció] que **COOMEVA EPS**, haga seguimiento al agendamiento realizado por las IPS vacunadoras, al no presentar soportes de la gestión realizada sobre las IPS que no remitieron el agendamiento diario.

**Alerta N° 4:** No se [estableció] que **COOMEVA EPS** haga seguimiento al agendamiento realizado por las IPS vacunadoras al no presentar soportes de la gestión realizada sobre las IPS que no remitieron el agendamiento diario.

**Alerta N° 5:** La EPS no presenta soporte de la validación de la Red Prestadora publicada por el MSPS frente a la identificada por la EPS.

**Alerta N° 6:** La EPS no [presentó] soporte del resultado de la concertación previa con la entidad territorial (actas, correos electrónicos, circular, entre otros).

**Alerta N° 7:** Con la gestión frente a los prestadores que no realizan el cargue oportuno en el aplicativo PAIWEB, la EPS indica que en reunión con la entidad territorial se estableció que la información se centralizaría desde el departamento, por lo cual la EPS no realiza esta actividad; no obstante, no se pudo evidenciar que la [entidad territorial] entregara esta directriz.

**Alerta N° 8:** La EPS manifiesta que por direccionamiento de la entidad territorial no realiza seguimiento a las IPS vacunadoras frente al proceso de búsqueda y demanda inducida de las personas que no han logrado contactar para el agendamiento o no cumplan con la cita programada; sin embargo, no presenta evidencia de lo anterior.

**Alerta N° 9:** La EPS no [presentó] soportes de capacitación del talento humano a cargo de la ejecución de la Micro planificación, que evidencie estar capacitado.

**Alerta N° 10:** La EPS no [presentó] soportes de validación de la factura del mes anterior en un plazo de cinco (5) días de sus IPS vacunadoras COVID-19.

**Alerta N° 11:** La EPS no [presentó] soportes de Presentación al Fondo Nacional para la Gestión del Riesgo de Desastres de las facturas que superan el proceso de validación, así como la devolución de las que presentan inconsistencias o errores (...) La EPS debe elaborar el Anexo 4 (cinco días hábiles).

**Alerta N° 12:** La EPS no [presentó] soportes de ajustes de las facturas devueltas.

**Alerta N° 13:** La EPS no [realizó] el balance entre el anticipo y los pagos realizados por la vacunación efectiva, para en tal caso informar al Fondo Nacional de Gestión del Riesgo de Desastres sobre las diferencias encontradas.

**Alerta N° 14:** La EPS no [tenía] (...) certificado firmado por el representante legal de las actividades de verificación vacunación COVID-19.

Así mismo, la Dirección de Inspección y Vigilancia de la Delegada para Entidades de Aseguramiento en Salud, frente al componente financiero señaló:

“[...]

## 2 COMPONENTE FINANCIERO

- El nivel de endeudamiento de la entidad se ha incrementado de forma considerable pasando de 1,4 veces en 2020 al 1,6 veces en 2021 sobre el valor del activo sin evidenciar estrategias para cumplir con las obligaciones derivadas por la prestación de servicios de salud.
- Los problemas de recuperabilidad de la cartera han reducido en cerca de una cuarta parte el valor de los activos controlados por la EPS y han incidido en la capacidad de la entidad para afrontar las obligaciones de corto, mediano y largo plazo.
- Se [evidenció] una concentración del saldo de las obligaciones por pagar de **COOMEVA EPS**, con edades iguales y superiores a 180 días y con una participación conjunta del 34% incumpliendo con el numeral 1 del artículo 2 de la resolución 20215100013230-6 de 2021 relacionado con el cumplimiento de pagos de las obligaciones pendientes con la red prestadora y proveedora de servicios y tecnologías en salud.
- Se [generó] alerta por el reporte del saldo de \$128.136 millones de cuentas por pagar que tiene **COOMEVA EPS**, con ella misma, de los cuales apenas \$125 millones corresponden a la línea de

Continuación de la resolución, *“Por la cual se ordena la liquidación como consecuencia de la toma de posesión a **COOMEVA ENTIDAD PROMOTORA DE SALUD S.A.**, identificada con NIT 805.000.427-1.”.*

negocio de la prestación y la diferencia pertenece a la línea de negocio del aseguramiento obligatorio. Así mismo, el 40% del pasivo total se concentra en 30 acreedores por valor de 700.352 millones, lo cual genera un alto riesgo de liquidez por la probabilidad de incumplimiento de las mencionadas obligaciones.

- Se [generó] alerta por la inconsistencia evidenciada en el traslado del saldo del resultado del ejercicio de la vigencia 2019 a los resultados acumulados de la vigencia 2020, debido a que la sumatoria de las cuentas del resultado acumulado y del resultado del ejercicio al cierre de 2019 es de -\$750.247 millones y el valor reportado por la EPS es de -\$742.062 millones. En este sentido, el valor trasladado a los resultados acumulados de la vigencia 2021 también queda subestimado.
- Las pérdidas del ejercicio registradas por **COOMEVA EPS** ascienden a -\$190.219 millones al 30 de noviembre de 2021, situación que afecta sustancialmente los indicadores financieros de la entidad, deteriora las condiciones financieras y de solvencia y reduce las posibilidades de proveer un aseguramiento eficiente en salud.
- Se [evidenció] una disminución de los ingresos del -5,8% y un incremento de los costos en un 3,4% entre 2020 y 2021, situación que explica el incremento de las pérdidas del ejercicio que se han registrado en lo corrido de 2021.
- A noviembre de 2021, **COOMEVA EPS** no ha cumplido las proyecciones de disminución de la siniestralidad establecidas en el Plan de Ajuste. Por el contrario, el indicador ha aumentado durante 2021 hasta el 119,18%; una tasa insostenible en el mediano y largo plazo que, 1) evidencia problemas operacionales en la entidad, 2) impacta directamente los resultados del ejercicio y 3) generan mayores riesgos de ineficiencias en la prestación de los servicios de salud a su población afiliada y en el pago oportuno a sus prestadores.
- A noviembre de 2021, el indicador de gasto administrativo de **COOMEVA EPS** [presentó] un déficit de 3,8 puntos porcentuales frente a las cifras proyectadas en el Plan de Ajuste. De igual modo, existe un alto riesgo de que la entidad incumpla, para el cierre de vigencia 2021, los límites de gasto administrativo definidos por la normatividad vigente.
- A noviembre de 2021, **COOMEVA EPS S.A.**, no [cumplió] con el porcentaje de recuperación del defecto de Capital Mínimo ni da cumplimiento a la disminución del defecto de Patrimonio Adecuado en el marco de lo establecido en la Resolución 011687 de 2018.
- A noviembre de 2021, **COOMEVA EPS** no constituyó inversiones computables que le permitan cumplir con los requerimientos financieros exigidos como respaldo de las reservas técnicas, lo que genera un riesgo de incumplimiento de este indicador al cierre de la vigencia 2021.
- La evaluación de la política de control de condiciones financieras [permitió] evidenciar que la entidad presenta una brecha amplia para dar cumplimiento de las condiciones financieras y un alto porcentaje de empleabilidad de ingresos operacionales para el cierre de esta brecha.
- En cumplimiento de los lineamientos establecidos en la Circular Externa 004 de 2018, es preciso mencionar que **COOMEVA EPS** requiere desarrollar medidas de control orientadas a mitigar la exposición a los riesgos a los que se encuentra expuesta la entidad, sobre los cuales se observan señales de alerta respecto de sus niveles de exposición. Dichas medidas deben estar articuladas con el funcionamiento del Sistema Integrado de Gestión de Riesgo diseñado en la Entidad, el cual debe responder a lo establecido en la mencionada circular.
- Frente a la validación de los 3.158 acreedores reportados con corte a 31 de diciembre de 2020 de la Circular Conjunta 030 de 2013 y su contraste con el reporte del archivo FT021 - cronograma de conciliación y depuración, se evidenció un cumplimiento parcial de la instrucción segunda de la circular externa 011 de 2020, toda vez que COOMEVA. EPS-S únicamente reportó el cronograma del archivo FT021 para el primer semestre del 2021, e incluyó dentro del cronograma 1.015 acreedores y 2.143 acreedores no fueron contemplados dentro del mismo.
- De acuerdo con la información presentada en relación con el Avance en proceso de conciliación y depuración, se evidenció que **COOMEVA EPS** únicamente cumplió con el reporte del FT022 para junio de 2021, presentando un avance en un promedio del 74,40% con relación al valor reportado en la Circular Conjunta 030 de 2013 con saldo a corte 31 de diciembre de 2020, sin embargo, se evidenciaron diferencias significativas entre los valores pendientes, conciliados y el saldo de la Circular, por lo que presuntamente incumple la instrucción décima de la Circular Externa 011 de 2020, toda vez que, no se evidencian procesos permanentes de gestión administrativa para depurar las cuentas por pagar en los estados financieros y demás reportes contables, de tal forma que estos sean confiables y razonables.

Continuación de la resolución, “Por la cual se ordena la liquidación como consecuencia de la toma de posesión a **COOMEVA ENTIDAD PROMOTORA DE SALUD S.A**, identificada con NIT 805.000.427-1.”.

- La Superintendencia Nacional de Salud en el marco de sus funciones de inspección y vigilancia frente a la garantía del flujo de los recursos del SISTEMA GENERAL DE SEGURIDAD SOCIAL EN SALUD, [realizó] el seguimiento al cumplimiento de los compromisos de pago de acuerdos conciliatorios y a los adquiridos en la ejecución de mesas de flujo de recursos, por los cuales se ha dado traslado a la Delegada de Investigaciones Administrativas a través de los radicados 3-2020-14279,202141100089103, 202144400022593 y 202144400023433.”

**B) CONCEPTO TÉCNICO DE LA DIRECCIÓN DE MEDIDAS ESPECIALES PARA ENTIDADES PROMOTORAS DE SALUD Y ENTIDADES ADAPTADAS**

Que, la Dirección de Medidas Especiales para Entidades Promotoras de Salud y Entidades Adaptadas de la Superintendencia Delegada para Entidades de Aseguramiento en Salud, de acuerdo con la competencia prevista en el artículo 24 numeral 9 del Decreto 1080 de 2021, y en ejercicio del seguimiento y monitoreo a la medida de intervención forzosa administrativa ordenada a **Coomeva EPS**, emitió concepto técnico evaluando los componentes técnico científico, financiero y jurídico, evidenciando incumplimientos a partir de las acciones de control (con corte noviembre 2021), así:

[...]

**“CONCLUSIONES**

1. **Coomeva EPS**, no garantiza a sus afiliados el acceso a servicios y tecnologías en salud, evidenciado en que los principales motivos específicos de PQRD se relacionan con el acceso a servicios de medicina especializada, entrega de medicamentos NO PBS, medicamento PBS, demora de la autorización de exámenes de laboratorio o diagnóstico y no reconocimiento y pago de las prestaciones económicas derivadas de licencia de enfermedad general.

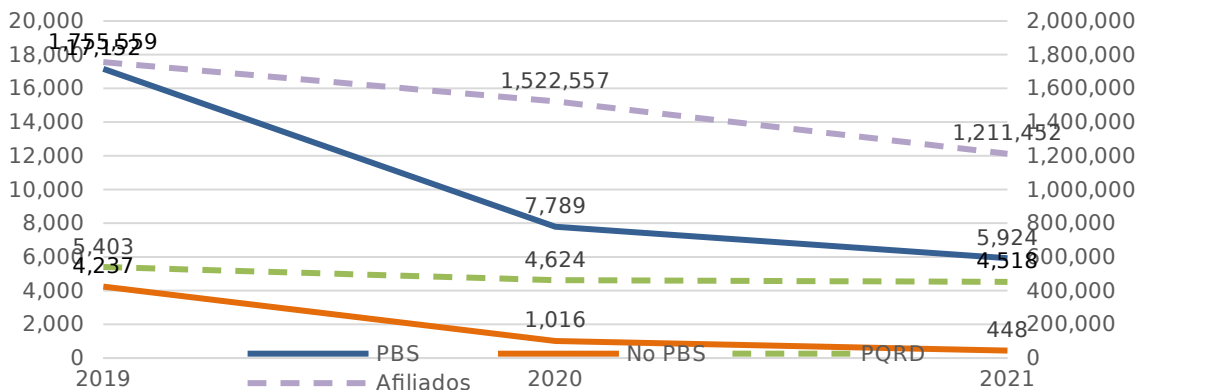

Fuente: Informe de gestión 2019- noviembre 2021 - Delegada Protección al Usuario e informes de la firma contralora corte noviembre 2021

2. **Coomeva EPS** presenta deficiencias en la implementación de la RIA Materno Perinatal en departamentos que tiene gran concentración de población como Valle, Antioquia y Santander, presentando ingresos tardíos al control prenatal, mujeres con diagnóstico de sífilis gestacional, lo que ha desencadenado mortalidades maternas evitables y un incremento de casos de sífilis congénita.

**Razón de mortalidad materna 2019- 2021 y Comportamiento tasa incidencia de Sífilis Congénita 2019-2021**

Continuación de la resolución, “Por la cual se ordena la liquidación como consecuencia de la toma de posesión a **COOMEVA ENTIDAD PROMOTORA DE SALUD S.A**, identificada con NIT 805.000.427-1.”.

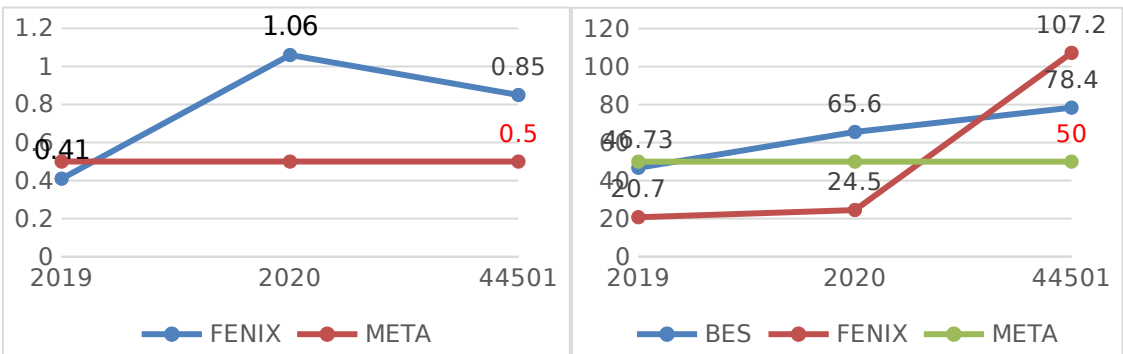

Fuente: Reporte aplicativo Fénix Coomeva 2019 – informe gestión trimestral medida de intervención-agente especial Coomeva EPS (noviembre 2021) – BES 48 (28 noviembre al 4 de diciembre/21)  
\*BES: Boletín epidemiológico semanal

3. La EPS no ha logrado establecer estrategias para ampliar la cobertura en el programa de detección temprana del cáncer de cérvix y de mama durante las vigencias 2019, 2020 y lo corrido del 2021, lo anterior teniendo en cuenta las bajas coberturas en la toma de citología cervicouterina y la tamización bienal con mamografía de mujeres entre los 50 y 69 años.
4. **Coomeva EPS** presenta debilidades en la implementación, cobertura y gestión en los programas de Protección Específica y Detección Temprana, hecho que se evidencia en los resultados de los indicadores correspondientes al seguimiento de las acciones de gestión del riesgo para el control de patologías de riesgo cardiovascular y precursoras de la enfermedad renal crónica.
5. **Coomeva EPS**, no ha mostrado un avance que permita evidenciar progresos en la prestación de servicios con mejores condiciones de acceso, oportunidad, continuidad e integralidad a los servicios de salud que demanda su población afiliada.
6. Al 30 de noviembre de 2021, **Coomeva EPS**, incumple con el indicador de Capital Mínimo, registrando una brecha de \$61.293 millones. De igual forma, presenta incumplimiento del indicador de Patrimonio adecuado, con una brecha de -204.230 millones. Los anteriores resultados se presentan en la actual vigencia como efecto de las pérdidas del ejercicio reportadas por la entidad y el deterioro de su situación financiera.
7. **Coomeva EPS** no ha materializado el plan de fortalecimiento institucional definido por la entidad para subsanar, de forma estructural, su crisis financiera. Así mismo, la entidad no cuenta con las condiciones requeridas para que el mismo sea implementado bajo las condiciones planteadas.
8. La entidad presenta un deterioro significativo en su situación financiera, presentando una pérdida del ejercicio por \$190.219 millones, la cual equivale a 4,78 veces la pérdida obtenida con corte al 31 de diciembre de 2021.

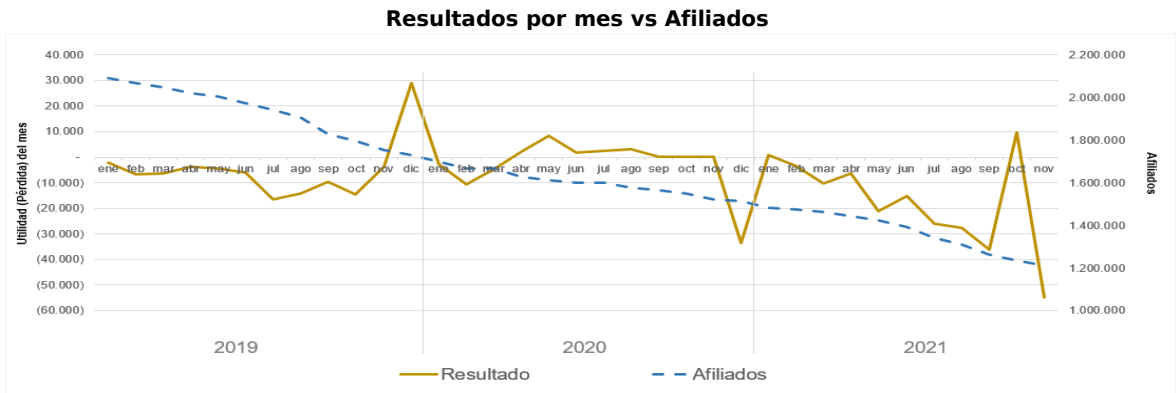

Fuente: Formatos FT001 reportados por la entidad y BDUA corte noviembre 2021

9. Presenta una disminución acelerada de sus afiliados, equivalente al 20% en los 11 meses de 2021 (corte a noviembre 2021), lo cual se refleja en menores ingresos por UPC, costos sostenidos para la atención de sus usuarios y, por tanto, mayores pérdidas esperadas en los



Continuación de la resolución, “*Por la cual se ordena la liquidación como consecuencia de la toma de posesión a **COOMEVA ENTIDAD PROMOTORA DE SALUD S.A**, identificada con NIT 805.000.427-1.*”.

siguientes periodos, poniendo en riesgo la sostenibilidad de la entidad y la prestación efectiva de servicios de salud

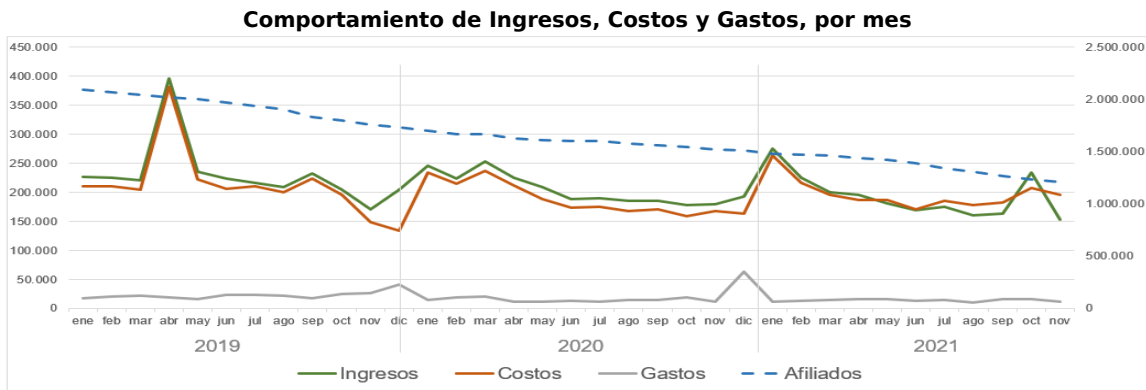

Fuente: Formatos FT001 reportados por la entidad y BDUA corte noviembre 2021

- 10.** La entidad cuenta con una disminución significativa en la generación de disponible, presentando una variación negativa del 68% frente a lo reportado por corte al 31 de diciembre de 2020. A 30 de noviembre de 2021, la entidad cuenta con \$9 mil millones para atender los pagos corrientes de la operación, generando riesgo de iliquidez y aumento en los tiempos de mora de las obligaciones con su red prestadora.
- 11.** Desde que se ordenó la toma de posesión de bienes, haberes y negocios de Coomeva Entidad Promotora de Salud E.P.S., se evidenció un aumento en la cuantía de los procesos notificados en contra.
- 12.** El 49% de las pretensiones de los procesos que se encuentran notificados en contra de Coomeva E.P.S., con corte noviembre 2021 se encuentran concentrado en los procesos ejecutivos, los cuales tienen alto riesgo de pérdida procesal.
- 13.** La provisión contable para contingencias judiciales de Coomeva E.P.S se encuentra subestimada.
- 14.** Con corte noviembre de 2021 el 80% de las tutelas notificadas en contra de la E.P.S., corresponden a eventos PBS.
- 15.** Con corte noviembre de 2021, no se ha evidenciado una recuperación de títulos judiciales suficientes durante la Intervención Forzosa Administrativa para Administrar.
- 16.** Frente a los embargos, con corte a noviembre de 2021 la cuantía de embargos esta asciende a \$686.142 millones y el valor de los recursos recuperados por concepto de embargos es de \$424.321 millones.
- 17.** Los terceros que más concentran embargos en contra de Coomeva E.P.S S.A es la Contraloría General de la República con embargo por valor de \$112.489 millones, como consecuencia de un proceso coactivo, el cual se encuentra suspendido, así mismo, como los prestadores que se encuentran como demandantes dentro del proceso acumulado llevado en el Juzgado Quince Civil del Circuito de Barranquilla cuyo valor de la medida es de \$46.384 millones.”

Que, de acuerdo con lo establecido en el artículo 22 numeral 22 del Decreto 1080 de 2021, corresponde a la Superintendencia Delegada para Entidades de Aseguramiento en Salud recomendar al Superintendente Nacional de Salud la adopción, prórroga, modificación o levantamiento de las medidas preventivas o especiales sobre las Entidades Promotoras de Salud y las Entidades Adaptadas. A su vez, el artículo 23 numeral 21 de esta misma norma, establece la función de la Dirección de Inspección y Vigilancia para Entidades de Aseguramiento en Salud, en coordinación con la Dirección de Medidas Especiales para Entidades Promotoras de Salud y Entidades Adaptadas, de elaborar análisis y recomendaciones al Superintendente Delegado para Entidades de Aseguramiento en Salud, sobre la posibilidad de adoptar medidas especiales en las Entidades Promotoras de Salud y Entidades Adaptadas.

Continuación de la resolución, *“Por la cual se ordena la liquidación como consecuencia de la toma de posesión a **COOMEVA ENTIDAD PROMOTORA DE SALUD S.A.**, identificada con NIT 805.000.427-1.”.*

Que, la Superintendente Delegada para Entidades de Aseguramiento en Salud (e), en sesión realizada el 12 de enero de 2022, recomendó al Comité de Medidas Especiales:

“De acuerdo con la evaluación efectuada con corte a noviembre de 2021, y considerando la información reportada por COOMEVA ENTIDAD PROMOTORA DE SALUD S.A., en lo referente a los componentes Técnico-Científico, Financiero y Jurídico, y teniendo en cuenta los informes y observaciones generadas por el Contralor, se concluye que, a pesar de las gestiones administrativas adelantadas, la entidad no ha logrado implementar el plan de fortalecimiento institucional. Es importante indicar que la EPS no ha dado cumplimiento total a las acciones y órdenes impartidas en la Resolución No. 20215100013230-6 del 27 de septiembre de 2021.

De igual manera, no logra mejorar todos los indicadores y metas establecidas en el Sistema de Gestión y Control de las Medidas Especiales, de acuerdo con los lineamientos establecidos en la Resolución 5917 de 2017, Circular Única y demás normas aplicables. Así mismo, teniendo en cuenta el concepto emitido por la Delegada para Entidades de Aseguramiento en Salud, la EPS COOMEVA S.A. no está cumpliendo con las condiciones financieras y de solvencia, establecidas en el Decreto 780 de 2016 y sus modificatorios, y se identifica un riesgo frente al apropiado manejo de los recursos del Sistema General de Seguridad en Salud y por ende en la adecuada atención de los afiliados de la EPS. En conclusión, teniendo los incumplimientos ya descritos frente a las causales que dieron origen a la medida de intervención forzosa para administrar y las consecuencias relacionadas en el marco de las medidas especiales, la Delegada para Entidades de Aseguramiento en Salud adoptar la medida de intervención forzosa-administrativa para liquidar a Coomeva como Entidad Promotora de Salud, habilitada para el aseguramiento de la población afiliada al Régimen Contributivo.”

Que, antes de tomar una decisión frente a **Coomeva EPS** es preciso realizar un análisis de la configuración de las causales previstas en el artículo 114 del EOSF, con base en los fundamentos fácticos e insumos suministrados por las áreas técnicas encargadas del seguimiento a la entidad.

### **C) ACCIONES DEL AGENTE ESPECIAL INTERVENTOR**

Que, mediante comunicación<sup>5</sup> el agente especial interventor informó a esta Superintendencia las acciones que se realizaron en cumplimiento de las decisiones de toma de posesión y la intervención forzosa para administrar en los siguientes términos:

“Visto el estado de la compañía al inicio de la medida de toma de posesión, presento en seguida los principales logros experimentados a la fecha en relación con Coomeva EPS S.A., discriminados por acto administrativo, así:

#### **a. Resolución No. 006045 del 27 de mayo de 2021, que ordenó la toma de posesión, inmediata de bienes, haberes y negocios**

Para este interregno, comprendido entre el 27 de mayo y el 27 de julio de 2021, destaco los siguientes avances:

-Normalización de los ingresos de la compañía a través del desbloqueo de las cuentas embargadas, permitiendo generar las compensaciones atrasadas y la continuidad de estas. A este respecto, debemos señalar que se solicitó en sendas comunicaciones a las diferentes autoridades judiciales el levantamiento de los embargos y la restitución de los recursos, lo cual permitió realizar nuevamente los procesos de compensación;

- Apertura de la red de prestadores de servicios que permitió la continuidad de la prestación de los servicios de salud a los usuarios, como consecuencia de lograr el flujo de recursos necesarios para atender, al menos en parte, los costos asociados a tal prestación de servicios;

<sup>5</sup> Radicado No. 20229300400098342 del 12 de enero de 2022.

Continuación de la resolución, *“Por la cual se ordena la liquidación como consecuencia de la toma de posesión a **COOMEVA ENTIDAD PROMOTORA DE SALUD S.A,** identificada con NIT 805.000.427-1.”.*

- Pago de gastos de personal atrasado de los meses abril y mayo de 2021 para los colaboradores al servicio de la EPS, y continuidad del pago oportuno de los mismos desde junio de 2021 hasta la fecha;
- Normalización de flujo de recursos para honrar los compromisos de carácter administrativo como proveedores, arrendamientos, honorarios, servicios públicos y gastos generales, minimizando el riesgo de bloqueo operativo de la compañía en afectación directa a los usuarios de la misma;

**b. Resolución No. 202151000125056 del 27 de julio de 2021, que ordenó prorrogar la toma de posesión inmediata de los bienes, haberes y negocios**

Durante la prórroga de la medida de toma de posesión, que transcurrió entre el 27 de julio y el 27 de septiembre de 2021, se obtuvieron, entre otros, los siguientes avances o resultados:

- Se obtuvo auto de medidas provisionales en el expediente T-8255231 que cursa en la Corte Constitucional, a través del cual dicha Corporación ordenó el levantamiento de las medidas cautelares sobre las cuentas maestras a nombre de la EPS, mientras define el fondo del asunto;
- Recuperación parcial de títulos de depósito judicial de procesos ejecutivos, generando recursos para el pago de obligaciones con prestadores y proveedores;
- Cancelación de cuentas bancarias que no habían podido ser canceladas por tener saldos bloqueados por embargos;
- Disminución del riesgo de incumplimiento en el pago de impuestos, teniendo en cuenta que se logró el levantamiento del embargo de los recursos del 10% de la UPC que se tenía directamente en la ADRES.

**c. Resolución No. 20215100013230-6 del 27 de septiembre de 2021, que adoptó la medida de intervención**

Con posterioridad a la medida de toma de posesión de los bienes, haberes y negocios de la EPS, la Superintendencia dictó el acto de intervención, a través de la resolución de la referencia. Así pues, a partir de este periodo, debo destacar los siguientes avances:

- Disminución del riesgo jurídico y patrimonial en procesos ejecutivos y en contra de la EPS, que derivaban en la imposición de embargos;
- Congelamiento de la planta de personal, optimización de cargos por renunciias y ajustes de estructura para especializar procesos;
- Focalización de desarrollos tecnológicos y proyectos, priorizando los requerimientos a realizar y suspendiendo aquellos que no hagan parte de dicha priorización;
- Modificación en el aplicativo contable para identificar la ejecución de los contratos a nivel de factura;
- Ajuste en la estructura de las cuentas bancarias para diferenciación de la fuente del ingreso y el uso de los recursos de acuerdo a la normativa vigente.
- Cierre de procesos jurídicos con prestadores acordando el reconocimiento del capital.

De otro lado, observamos los siguientes resultados en el plan de compras, a partir de la medida de intervención:

ZONA	sep-21	oct-21	nov-21	dic-21
ZONA NORTE	98,00%	99,20%	97,30%	97,30%
ZONA CENTRO	95,80%	95,40%	94,90%	94,90%
ZONA SUR	97,10%	97,20%	97,20%	97,20%
NACIONAL	97,23%	97,71%	96,72%	96,72%

El cumplimiento del plan de compras a cierre de diciembre 2021 se encuentra al 96.72%, el cual corresponde a los servicios contratados y parametrizados según la demanda de servicios

Continuación de la resolución, *“Por la cual se ordena la liquidación como consecuencia de la toma de posesión a **COOMEVA ENTIDAD PROMOTORA DE SALUD S.A.**, identificada con NIT 805.000.427-1.”.*

de salud. De igual forma se muestra cual ha sido su comportamiento durante los últimos cuatro (4) meses de la vigencia 2021.

A su turno, en lo que se refiere a la implementación del plan de salvamento presentado ante la Superintendencia Nacional de Salud, tenemos que, con corte a diciembre de 2021, del total de actividades planificadas para dar solución a las brechas identificadas en cada una de las mesas de trabajo establecidas en el plan de salvamento, se observa una ejecución del 71%. Las principales brechas se generaron en la mesa de Tecnología y Procesos, debido a que los cambios propuestos son extensos y complejos, razón por la cual el plazo estimado de cierre de los mismos es en 2022.

A nivel general se observa que producto de las mesas de trabajo, se lograron importantes avances en el marco de los resultados en salud y control del costo. A continuación, se mencionan algunos de estos avances:

- Diseño e Implementación de un modelo de gestión con metas y estándares de ejecución semanal para los indicadores en Salud Fénix;
- Diseño e implementación de una metodología para el análisis de continuidad de oficina que combina los criterios de salud, comerciales y financieros;
- Generación y legalización de otrosí respecto a la actualización mensual del valor del contrato de cápitas por disminución de población, iniciativa que con corte a diciembre de 2021 generó un menor costo aproximado de \$2.200 millones de pesos;
- Creación y entrega de un documento que permite identificar las desviaciones en las tarifas de los servicios a nivel de oficinas. Se espera que con esta guía se puedan intervenir los servicios más costosos y generar ahorros para el 2022;
- Implementación de estrategias de control del costo para prestadores en los ámbitos hospitalarios, ambulatorios, urgencias y domiciliarios que se esperan generen ahorros en el 2022.

Como pude expresarlo previamente, el presente documento no corresponde a un informe de viabilidad de la compañía, sino a una presentación sucinta de los logros y avances registrados desde la fecha de toma de posesión de la EPS hasta la actualidad, puntos en los que deben concordarse la información con los informes periódicos ya entregados a la Superintendencia.

De otro lado, debemos señalar que los avances obtenidos obedecen a un esfuerzo focalizado desde el primer día por cumplir los fines de las medidas adoptadas por la Superintendencia en relación a la EPS, por lo que, no obstante separar o disociar los logros según el acto de intervención, es claro que los mismos se han obtenido por la articulación continuada de esfuerzos.”

Que, tal como se desprende de los informes del agente interventor y los conceptos técnicos de la Delegada, aun cuando el interventor llevó a cabo distintas gestiones para cumplir los fines de las medidas adoptadas por la Superintendencia, las mismas no fueron suficientes para lograr la recuperación de la entidad, debido a la situación que venía experimentando **Coomeva EPS** desde hace unos años, lo que haría imposible continuar cumpliendo su objeto. Consecuencia de lo anterior, resulta pertinente para el despacho realizar un análisis de las causales que darían lugar a la adopción de la liquidación como consecuencia de la toma de posesión.

### III. ANÁLISIS DE LAS CAUSALES QUE DAN LUGAR A LA LIQUIDACIÓN COMO CONSECUENCIA DE LA TOMA DE POSESIÓN

Que, la información y situaciones evidenciadas en el marco del IVC realizado por esta Superintendencia frente a **Coomeva EPS** actualmente en medida de intervención forzosa administrativa para administrar, permiten establecer que la EPS persiste en la violación de la ley y las normas que rigen el aseguramiento y la prestación de servicios de salud; así mismo, se advierte que permanece la vulneración de los derechos de sus afiliados, y se mantiene el incumplimiento de

Continuación de la resolución, *“Por la cual se ordena la liquidación como consecuencia de la toma de posesión a **COOMEVA ENTIDAD PROMOTORA DE SALUD S.A**, identificada con NIT 805.000.427-1.”.*

sus funciones; deficiencias que desde un inicio motivaron la adopción de las medidas especiales de programa de recuperación y la medida preventiva de vigilancia especial, así como la toma de posesión y posteriormente la intervención forzosa administrativa para administrar; circunstancias que impactan directamente en las causales establecidas para disponer la liquidación como consecuencia de la toma de posesión según el EOSF en los literales a), d), e), h), i), del artículo 114 del EOSF.

Que, la medidas especiales impuestas a la entidad, el programa de recuperación y, más recientemente, la vigilancia especial prolongada en el tiempo desde 2016, así como también la toma de posesión y la intervención forzosa para administrar, constituyen un indicador objetivo de que la EPS ha sido renuente en atender los llamados repetitivos lanzados por la Superintendencia Nacional de Salud y qué a pesar de tener dichas alternativas **Coomeva EPS** no logró cumplir con las condiciones que legalmente se exigen a una entidad encargada del aseguramiento de los afiliados en servicios de salud

Que, de acuerdo con lo anterior, es necesario realizar el análisis detallado de las causales que originarían la liquidación como consecuencia de la toma de posesión a través de una o varias conductas:

**a. Cuando haya suspendido el pago de sus obligaciones: y; e. Cuando persista en violar sus Estatutos o alguna ley**

Que, el reporte de información de la firma contralora correspondiente al mes de diciembre<sup>6</sup> da cuenta de la existencia de obligaciones fiscales a cargo de la EPS, por concepto de fallos con responsabilidad fiscal, esta información se corroboró a través del Certificado de Antecedentes Fiscales de la Contraloría General de la República:

LA CONTRALORÍA DELEGADA PARA RESPONSABILIDAD FISCAL ,  
INTERVENCIÓN JUDICIAL Y COBRO COACTIVO

CERTIFICA:

Que una vez consultado el Sistema de Información del Boletín de Responsables Fiscales 'SIBOR', hoy sábado 15 de enero de 2022, a las 12:29:13, se encuentra REPORTADO en 3 proceso (s) que se relaciona(n) a continuación:

Proceso 1 de 3	
Tipo Documento	NIT
No. Identificación	8050004271
Persona Jurídica	COOMEVA ENTIDAD PROMOTORA DE SALUD S.A
No. Fallo	0387
Fecha del Fallo	13 DE MARZO DE 2017
Cuántía	19.071.950,276.39
Entidad Afectada	MINISTERIO DE SALUD Y PROTECCION SOCIAL
Reportado por	UNIDAD DE INVESTIGACIONES ESPECIALES CONTRA LA CORRUPCION CGR
Departamento	CUNDINAMARCA
Municipio y/o Distrito	BOGOTA, D.C.
Tipo Responsabilidad	DEUDA SOLIDARIA
Código Verificación	8050004271220115122913

Proceso 2 de 3	
Tipo Documento	NIT
No. Identificación	8050004271
Persona Jurídica	COOMEVA ENTIDAD PROMOTORA DE SALUD S.A
No. Fallo	0387
Fecha del Fallo	13 DE MARZO DE 2017
Cuántía	19.794.427.110.58
Entidad Afectada	MINISTERIO DE SALUD Y PROTECCION SOCIAL
Reportado por	UNIDAD DE INVESTIGACIONES ESPECIALES CONTRA LA CORRUPCION CGR
Departamento	CUNDINAMARCA
Municipio y/o Distrito	BOGOTA, D.C.
Tipo Responsabilidad	DEUDA SOLIDARIA
Código Verificación	8050004271220115122913

<sup>6</sup> Vit. Supra apartado 17 concepto técnico Dirección de Medidas Especiales Entidades Promotoras de Salud y Entidades Adaptadas



Continuación de la resolución, “*Por la cual se ordena la liquidación como consecuencia de la toma de posesión a **COOMEVA ENTIDAD PROMOTORA DE SALUD S.A**, identificada con NIT 805.000.427-1.*”.

Tipo Documento	NIT
No. Identificación	8050004271
Persona Jurídica	COOMEVA ENTIDAD PROMOTORA DE SALUD S.A
No. Fallo	0387
Fecha del Fallo	13 DE MARZO DE 2017
Cuantía	27,419,565,778.01
Entidad Afectada	MINISTERIO DE SALUD Y PROTECCION SOCIAL
Reportado por	UNIDAD DE INVESTIGACIONES ESPECIALES CONTRA LA CORRUPCION CGR
Departamento	CUNDINAMARCA
Municipio y/o Distrito	BOGOTA, D.C.
Tipo Responsabilidad	DEUDA SOLIDARIA
Código Verificación	8050004271220115122913

**Fuente:** *Certificado de Antecedentes Fiscales Coomeva disponible en el registro de la Contraloría General de la República consultado el 15 de enero de 2022.*

Que, la información suministrada por el interventor y la certificación emitida por la Contraloría General de la República sobre la situación del proceso de cobro coactivo, adelantado frente a la sanción impuesta por la Contraloría General de la República por gestión fiscal antieconómica, es indicativa de la existencia de una declaración de responsabilidad, lo que se corrobora, por otra parte, en el Boletín de responsables fiscales de la misma entidad<sup>7</sup>.

Que, al mismo tiempo, el grupo de cobro coactivo de este órgano de control certificó el estado del procedimiento especial<sup>8</sup> de cobro coactivo al interventor, así:

“Este Despacho adelanta el Proceso Fiscal de Cobro Coactivo J-1719 en contra de **COOMEVA EPS S.A.** y otras personas jurídicas y naturales, con ocasión del Fallo con Responsabilidad Fiscal 0387 del 13 de marzo de 2017, confirmado en sede de reposición por Auto 0984 del 31 de mayo de 2017, y en sede de apelación por Auto ORD-80112-0185-2017 del 5 de julio de 2017, providencias proferidas en el marco del Proceso de Responsabilidad Fiscal PRF 2014-04690\_UCC-PRF-036-2012.

**2.** El Proceso Fiscal de Cobro Coactivo J-1719 fue suspendido por Auto 311 del 18 de septiembre de 2019, con ocasión, entre otras, de la demanda de nulidad y restablecimiento del derecho impulsada por **COOMEVA EPS S.A.** ante el Tribunal Administrativo de Cundinamarca, con radicado 25000234100020170199200, en la cual aún no hay pronunciamiento en firme y ejecutoriado, razón por cual dicha suspensión permanece vigente.”<sup>9</sup>

Que, mediante radicado 20223200000024291 del pasado 14 de enero la Superintendencia Delegada para el Aseguramiento en Salud solicitó a la Unidad de Investigaciones Especiales Contra la Corrupción de la Contraloría General de la República que informara sobre el estado y causas de la decisión impuesta a Coomeva EPS.

Que, mediante comunicación del día 24 de enero, la Unidad de Investigaciones Especiales Contra la Corrupción de la Contraloría General de la República remitió copia de las dos decisiones de instancia emitidas en contra de la EPS.

Que, de acuerdo con la información remitida por la Unidad de Investigaciones Especiales Contra la Corrupción de la Contraloría General de la República, mediante Fallo No 0387 de 2017 (13 de marzo) emitido por esta dependencia fue decidido el proceso de responsabilidad fiscal adelantado en contra de Coomeva EPS y otros dentro del Proceso Ordinario de Responsabilidad Fiscal PRF 2014-04690 UCC-PRF-036-2012. A su vez, esta decisión fue confirmada mediante Auto 984 de 2017 (mayo

<sup>7</sup> Contraloría General de la República. (1 de octubre de 2021) Boletín de responsables Fiscales Formato PDF. <https://www.contraloria.gov.co/web/guest/boletin-pdf> consultada por última vez (1 de octubre de 2021).

<sup>8</sup> **Allan Randolph Brewer Carias**, *PRINCIPIOS DEL PROCEDIMIENTO EN AMÉRICA LATINA*, Santiago Olejnik, 2020, p. 36.

<sup>9</sup> Radicado 2021EE193647 del 9 de diciembre de 2021 del directo de cobro coactivo No.1.

Continuación de la resolución, *“Por la cual se ordena la liquidación como consecuencia de la toma de posesión a **COOMEVA ENTIDAD PROMOTORA DE SALUD S.A.**, identificada con NIT 805.000.427-1.”.*

31) otorgando firmeza a la decisión con responsabilidad fiscal.

Que, la razón por la que se inició la investigación fue:

“En el auto de imputación (folios 1259 a 1329 cuaderno principal 7), respecto a COOMEVA EPS, se indicó: • “... durante la las vigencias 2007 y 2008 fueron incluidos en los estados financieros de COOMEVA EPS, en la cuenta del grupo 61 que corresponde a COSTOS DE PRESTACIÓN DE SERVICIOS, gastos por honorarios, impuestos, arrendamientos, contribuciones y afiliaciones, seguros, servicios, gastos legales, mantenimiento y reparaciones, adecuaciones e instalaciones, gastos de viaje, libros, suscripciones y periódicos, música ambiental, elementos de aseo y cafetería,, útiles, papelería y fotocopias, impresiones, combustibles y lubricantes, taxis y buses, casino y restaurante, parqueadero y otros, (...) contrariando con ello lo establecido en el Plan Único de Cuentas para Entidades Promotoras de Salud contenido en la Resolución 1804 de 2004, vigente para las vigencias investigadas.”

Que, dentro de las razones para la toma de la decisión en la primera instancia se encuentran, las siguientes:

“De acuerdo con lo que se probó en este proceso, quedó demostrado que COOMEVA EPS durante los meses de octubre a diciembre de 2007 y el año 2008, registró y pagó con recursos parafiscales del SGSSS gastos operacionales administrativos por conceptos no asociados a la prestación del servicio de salud, tales como honorarios, impuestos, arrendamientos, contribuciones y afiliaciones, seguros, servicios, gastos legales, mantenimiento y reparaciones, adecuaciones e instalaciones, gastos de viaje, libros, suscripciones y periódicos, música ambiental, elementos de aseo y cafetería, útiles, papelería y fotocopias, impresiones, combustibles y lubricantes, taxis y buses, casino y restaurante, parqueadero y otros contrariando con ello el Plan Único de Cuentas vigente para ese periodo, establecido en la Resolución N° 1804 de 2004. Con la conducta anterior, se generó un daño patrimonial al Estado, representado en la disminución de los recursos parafiscales destinados a la prestación de los servicios incluidos en el plan obligatorio de salud (POS), en cuantía de \$4.989.706.004,21, durante los meses de octubre a diciembre del año 2007, y \$22.872.314.238,78, durante el año 2008, lo que arroja un total de \$27.862.020.242,99, cifra que al ser indexada asciende a \$38.866.377.386,97, según se describió en el acápite denominado “El Daño”, por la cual debe responder en el presente caso y de manera solidaria COOMEVA EPS S.A.” **PÁGINA 127 DEL FALLO 0387.**

Que, en la parte resolutive de la misma decisión se puede leer:

“PRIMERO. PROFERIR, de conformidad con lo establecido en el artículo 53 de la Ley 610 de 2000, FALLO CON RESPONSABILIDAD FISCAL y como consecuencia de ello imponer la obligación de resarcir el patrimonio público, en cuantía debidamente indexada de TREINTA Y OCHO MIL OCHOCIENTOS SESENTA Y SEIS MILLONESTRESCIENTOS SETENTA Y SIETE MIL TRESCIENTOS OCHENTA Y SEIS PESOS CON NOVENTA Y SIETE CENTAVOS (\$38.866.377.386,97) y en forma solidaria con los vinculados señalados en los siguientes numerales, conforme a lo expuesto en la parte motiva de esta providencia, en contra de:  
• COOMEVA ENTIDAD PROMOTORA DE SALUD S.A. - COOMEVA E.P.S. S.A.,  
NIT 805.000.427-1 (...)”

Que, al resolver el recurso de reposición en contra de la primera decisión, mediante Auto 984 se encuentran las siguientes razones para confirmar por la Unidad de Investigaciones Especiales de la Contraloría General de la República:

“Lo señalado por este Despacho en la providencia objeto del recurso, fue que el daño al patrimonio del Estado se configuró por la disminución de los recursos del Sistema General de Seguridad Social en Salud —SGSSS, al ser utilizados parte de éstos, por parte de COOMEVA EPS S.A., para sufragar gastos administrativos no asociados a la prestación del servicio de salud. Y también se dijo que dicho daño se materializó mediante el registro y cargue a la cuenta de Costos de la Prestación del Servicio de Salud de dichos gastos administrativos, representados en honorarios, impuestos, arrendamientos, contribuciones y afiliaciones, seguros, servicios, gastos legales, mantenimiento y reparaciones, adecuaciones e instalaciones, gastos de viaje, libros, suscripciones y periódicos, música ambiental, elementos de aseo y cafetería, útiles, papelería y fotocopias, impresiones, combustibles y lubricantes, taxis y buses, casino y restaurante, parqueadero y otros.” **PÁGINA 9 AUTO 0984 DE 2017.**

Que, el uso de los recursos abarcó, incluso, la destinación de dineros de la UPC para la defensa judicial de la entidad:

Continuación de la resolución, “*Por la cual se ordena la liquidación como consecuencia de la toma de posesión a **COOMEVA ENTIDAD PROMOTORA DE SALUD S.A.**, identificada con NIT 805.000.427-1.*”.

“Nada más apartado de la realidad que pretender que los recursos de la UPC sean destinados para la defensa jurídica de la EPS, por qué razón los usuarios deben ver disminuidos los recursos destinados a su servicio de salud porque la EPS deba destinar parte de ellos para defenderse ante los estrados judiciales o para presentar reclamaciones ante una ARL u otros entes administrativos, desde luego que la defensa jurídica desde ningún punto de vista tiene relación alguna con la prestación del servicio y mucho menos debe ser asumida con los recursos de la salud y registrada con cargo a las IPS propias.” **PÁGINA 25 AUTO 0984 DE 2017.**

Que, lo anterior condujo a la Unidad de Investigaciones Especiales Contra la Corrupción de la Contraloría General de la República a confirmar la decisión: “**RESUELVE PRIMERO. CONFIRMAR** en todas sus partes el fallo con responsabilidad fiscal N° 0387 del 13 de marzo de 2017, proferido dentro del proceso PRF 2014-04690\_UCC-PRF-036- 2012, conforme a lo expuesto en la parte motiva de esta providencia.”

Que, de acuerdo con los antecedentes citados hasta aquí, puede hacerse un balance provisional sobre la medida impuesta a **Coomeva EPS**: 1) la medida de responsabilidad fiscal se encuentra en firme. E, incluso, se denegó la medida de suspensión provisional de la sanción en el proceso de nulidad y restablecimiento del derecho en trámite ante el Tribunal Administrativo de Cundinamarca fue objeto de negación<sup>10</sup>; 2) el proceso de ejecución o de cobro coactivo se encuentra suspendido debido a la existencia de la prejudicialidad (proceso en trámite ante la sanción).

Que, puede afirmarse que la conducta omisiva impacta (no pago de la obligación y ausencia de provisión contable) directamente en dos causales para la liquidación como consecuencia de la toma de posesión, como son la prevista el literal a) del artículo 114 del EOSF sobre incumplimiento de obligaciones y el literal e) sobre persistencia en el incumplimiento de las normas legales del Sistema General de Seguridad Social en Salud.

Que, el desconocimiento de la Ley adquiere una mayor connotación porque, al mismo tiempo, se ha desconocido la destinación constitucional<sup>11</sup> y estatutaria<sup>12</sup> específica de los recursos del Sistema General de Seguridad Social en Salud. No es, pues, solamente el incumplimiento de obligación cualquiera, sino que, ante todo, se trata de una obligación mínima de todo actor del sistema que debe observar sobre utilizar los recursos de seguridad social para fines diferentes a ella.

Que, lo anterior refleja la existencia de un ordenamiento especial compuesto por una i) *autonomía institucional* que implica que la destinación específica no tiene ningún grado de dependencia para su aplicación<sup>13</sup> y una *autonomía normativa o de fuentes* en cuanto a los modos concretos de producción y protección de estas reglas

<sup>10</sup> Radicado 25000234100020170199200 Acción de nulidad y restablecimiento del derecho presentada por el apoderado judicial de Coomeva EPS en contra de la Contraloría General de la República <https://procesos.ramajudicial.gov.co/procesoscs/ConsultaJusticias21.aspx?EntryId=o%2bilUER%2fjNBSW%2bfrwmnhWnWh40A%3d> consultado el día 14 de enero de 2021.

<sup>11</sup> “**ARTICULO 48.** La Seguridad Social es un servicio público de carácter obligatorio que se prestará bajo la dirección, coordinación y control del Estado, en sujeción a los principios de eficiencia, universalidad y solidaridad, en los términos que establezca la Ley. Se garantiza a todos los habitantes el derecho irrenunciable a la Seguridad Social. El Estado, con la participación de los particulares, ampliará progresivamente la cobertura de la Seguridad Social que comprenderá la prestación de los servicios en la forma que determine la Ley. La Seguridad Social podrá ser prestada por entidades públicas o privadas, de conformidad con la ley. No se podrán destinar ni utilizar los recursos de las instituciones de la Seguridad Social para fines diferentes a ella.”

<sup>12</sup> La Ley 1751 establece sobre el punto en su artículo 25 “**ARTÍCULO 25. DESTINACIÓN E INEMBARGABILIDAD DE LOS RECURSOS.** Los recursos públicos que financian la salud son inembargables, tienen destinación específica y no podrán ser dirigidos a fines diferentes a los previstos constitucional y legalmente.”

<sup>13</sup> **Gregorio Robles Morchon, TEORÍA COMUNICACIONAL DEL DERECHO (FUNDAMENTOS DE TEORÍA COMUNICACIONAL VOLUMEN I,** Madrid, CIVITAS, 1998, p. 95.

Continuación de la resolución, “*Por la cual se ordena la liquidación como consecuencia de la toma de posesión a **COOMEVA ENTIDAD PROMOTORA DE SALUD S.A.**, identificada con NIT 805.000.427-1.*”.

previamente dadas por otras normas, en este caso del Sistema General de Seguridad Social en Salud.<sup>14</sup> De lo que resulta una decisión jurídica intrasistémica<sup>15</sup>, que no solo es producto de la decisión inicial del poder constituyente (art. 48) sino del desarrollo de los órganos de producción jurídica y vincula directamente a todos los operadores en virtud de las reglas procedimentales, inembargabilidad, mandatos y prohibiciones e instrucciones<sup>16</sup> dirigidos a los poderes públicos y los particulares que prestan servicios públicos (el de aseguramiento). Esta situación es reflejo de la existencia de una regularidad o correspondencia entre todos los grados (inferior y superior) que conforman el sistema jurídico.<sup>17</sup>

Que, el desconocimiento del marco legal sobre el uso de recursos del sistema se ha visto agravado por la falta de provisión contable de la misma sanción impuesta por un organismo de control fiscal.

**d. Cuando incumpla reiteradamente las órdenes e instrucciones de la Superintendencia Bancaria/Superintendencia Nacional de Salud debidamente expedidas**

Que, antes de entrar en el análisis de la causal es, necesario, en primera medida, explicar el alcance de la teoría de las órdenes en el Derecho administrativo de Policía: “La orden para ser tal [sostienen García de Enterría y Fernández Rodríguez] , ha de partir, pues, de una situación previa de libertad del destinatario sobre la cual la orden incide con efecto excluyente de esa libertad, bien en un sentido positivo (prescripciones que imponen una conducta activa) bien en sentido negativo (prohibiciones imponen una conducta omisiva)”.<sup>18</sup>

Que, asimismo, la teoría de las órdenes requiere de elementos adicionales el carácter constitutivo y el tipo de decisión; el primero se refiere a que la orden se da como consecuencia de una permisión legal, pero su imposición obedece a la decisión de la administración pública<sup>19</sup>. Se requiere, en el segundo, la orden puede estar contenida o bien en un acto de carácter general, o bien en un acto de carácter singular, en cuanto se refiere a una situación concreta<sup>20</sup>.

Que, la medida de vigilancia especial corresponde, de ordinario, a una orden de carácter singular según la definición que, de este concepto trae, el numeral primero del artículo 113 del EOSF:

“ARTICULO 113. MEDIDAS PREVENTIVAS DE LA TOMA DE POSESION. (...)1. Vigilancia especial. La vigilancia especial es una medida cautelar para evitar que las entidades sometidas al control y vigilancia de la Superintendencia Bancaria incurran en causal de toma de posesión de sus bienes, haberes y negocios, o para subsanarla. En el evento en que se establezca dicha medida, corresponderá a la Superintendencia Bancaria determinar los requisitos que tales entidades deben

<sup>14</sup> **Gregorio Robles Morchon**, *TEORÍA COMUNICACIONAL DEL DERECHO (FUNDAMENTOS DE TEORÍA COMUNICACIONAL VOLUMEN I*, óp.cit. p. 95.

<sup>15</sup> **Gregorio Robles Morchon**, *TEORÍA COMUNICACIONAL DEL DERECHO (FUNDAMENTOS DE TEORÍA COMUNICACIONAL VOLUMEN I*, óp.cit. p. 96.

<sup>16</sup> Ver CIRCULAR 014 Procuraduría General de la Nación [https://www.procuraduria.gov.co/relatoria/media/file/PGN%20-%20Circular%20014%20de%202018\(1\).pdf](https://www.procuraduria.gov.co/relatoria/media/file/PGN%20-%20Circular%20014%20de%202018(1).pdf) por última vez el 14 de enero de 2020.

<sup>17</sup> **Hans Kelsen**, “LA GARANTÍA JURISDICCIONAL DE LA CONSTITUCIÓN” En *Escritos sobre Justicia constitucional*, Madrid, Tecnos Colección Clásicos del Pensamiento Político, 2021, p. 159 (155-227) (traducción de J.L. Requejo Pagés).

<sup>18</sup> **Eduardo García de Enterría, Tomás Ramón Fernández**, *CURSO DE DERECHO ADMINISTRATIVO TOMO II*, Decimoquinta edición, Madrid, Thompson-Reuters, 2017, p. 153.

<sup>19</sup> **Eduardo García de Enterría, Tomás Ramón Fernández**, *CURSO DE DERECHO ADMINISTRATIVO TOMO II*, op.cit.p. 154.

<sup>20</sup> **Eduardo García de Enterría, Tomás Ramón Fernández**, *CURSO DE DERECHO ADMINISTRATIVO TOMO II*, op.cit.p. 154.

Continuación de la resolución, *“Por la cual se ordena la liquidación como consecuencia de la toma de posesión a **COOMEVA ENTIDAD PROMOTORA DE SALUD S.A**, identificada con NIT 805.000.427-1.”.*

observar para su funcionamiento, con el fin de enervar, en el término más breve posible, la situación que le ha dado origen.”

Que, el carácter de orden para la medida de vigilancia especial se deriva de la habilitación legal y la imposición de requisitos por un acto administrativo adoptado por la Superintendencia Nacional de Salud a través del cual estos son exigibles.

Que, en cada una de las decisiones relativas a la medida preventiva de vigilancia especial se impartieron una serie de órdenes que buscaban que la entidad no incurriera en causales de toma de posesión. Sin embargo, existe un incumplimiento reiterado de las relativas a:

a. Adelantar los procesos de conciliación y pago de cartera a la red externa de servicios de salud.
b. Garantizar la entrega de medicamentos de manera completa y oportuna a la población asegurada, según los parámetros establecidos en la medida de Vigilancia Especial.
c. Reducir las PQRD y el número de días de cierre de las PQRD.

Fuente Dirección de Medidas Especiales para Entidades Promotoras de Salud y Entidades Adaptadas

Que, ni con las medidas de salvamento propias de intervención para administrar, se pudo superar la situación crítica que la entidad venía experimentando y, por ende, el incumplimiento de estas órdenes se mantuvo en el tiempo.

**h. Cuando existan graves inconsistencias en la información que suministra a la Superintendencia Bancaria/Superintendencia Nacional de Salud que a juicio de ésta no permita conocer adecuadamente la situación real de la entidad**

Que, del mismo modo, se concluye, que la entidad vigilada presenta graves inconsistencias en su información, como consecuencia de las diferencias encontradas entre lo reportado y la documentación analizada la cual fue suministrada a través de los instrumentos requeridos a los sujetos vigilados, que, entre otros aspectos, no permite contar con una adecuada trazabilidad de la información y por ende identificar la situación financiera real de **Coomeva EPS** afectando la confiabilidad y claridad de esta, escenario que al no permitir conocer adecuadamente la situación real de la EPS, encuadra en lo señalado en la causal h) del artículo 114 del EOSF.

Que, lo anterior redunda en lo relacionado con el reporte de información bajo las reglas especiales y deberes propios que como actor del sistema deberá cumplir, de acuerdo con lo establecido en el artículo 37 numeral 6° Ley 1122 de 2007, así como el principio de transparencia definido en el artículo 3 numeral 3.14 de la Ley 1438 de 2011 que fija los deberes de publicidad, claridad y visibilidad de la información del sistema.

**i. Cuando la entidad no cumpla los requerimientos mínimos de capital de funcionamiento previstos en el artículo 80 de este Estatuto**

Que, la causal consignada en el literal i) del artículo 114 sobre el incumplimiento del capital mínimo para su funcionamiento, aparece evidenciada, sin duda alguna, en el último informe rendido por el agente especial interventor, y que, por tratarse de un particular en ejercicio de funciones públicas, es una información producto de colaboración interadministrativa<sup>21</sup>:

<sup>21</sup> Vid., **Miguel Sánchez Morón**, “La coordinación administrativa como concepto jurídico” en Documentación

Continuación de la resolución, *“Por la cual se ordena la liquidación como consecuencia de la toma de posesión a **COOMEVA ENTIDAD PROMOTORA DE SALUD S.A.**, identificada con NIT 805.000.427-1.”*.

“A partir del informe trimestral de gestión, presentado por el Agente Interventor, radicado el 12 de enero de 2022, con el No. 20229300400048612, se precisan las siguientes observaciones de Coomeva EPS S.A., con corte a 30 de noviembre de 2021:

- Presenta insuficiencia de capital mínimo por cerca de \$435.085 millones de pesos
- Tiene un déficit en el régimen de inversión de la reserva técnica de \$563,156 millones
- Cuenta con 365 acuerdos vigentes con prestadores por la suma de \$166.405 millones, de los cuales en cumplimiento de los mismos se ha pagado \$81.882, y no se han cumplido pago de cuotas por valor de \$10.559 millones, según los vencimientos establecidos en los citados acuerdos.”<sup>22</sup>

Que este incumplimiento debe interpretarse a partir de los estándares normativos existentes en el Sistema General de Seguridad Social en Salud y las reglas del Decreto Único Sectorial 780 de 2016:

**“ARTÍCULO 2.5.2.2.1.5. CAPITAL MÍNIMO.** Las entidades a que hace referencia el artículo 2.5.2.2.1.2 del presente decreto deberán cumplir y acreditar ante la Superintendencia Nacional de Salud el capital mínimo determinado de acuerdo con las siguientes reglas:

1. El monto de capital mínimo a acreditar para las entidades que se constituyan a partir del 23 de diciembre de 2014 será de ocho mil setecientos ochenta y ocho millones de pesos (\$8.788.000.000) para el año 2014. Además del capital mínimo anterior, deberán cumplir con un capital adicional de novecientos sesenta y cinco millones de pesos (\$965.000.000) por cada régimen de afiliación al sistema de salud, esto es contributivo y subsidiado, así como para los planes complementarios de salud.

Para efectos de acreditar el capital suscrito y pagado o el monto de los aportes en el caso de entidades solidarias, solo computarán los aportes realizados en dinero.

Las entidades que al 23 de diciembre de 2014 se encuentren habilitadas para operar el aseguramiento en salud, deberán acreditar el Capital Mínimo señalado en el presente numeral, en los plazos previstos en el artículo 2.5.2.2.1.12 del presente decreto. Para efectos de acreditar las adiciones al capital suscrito y pagado o el monto de los aportes en el caso de entidades solidarias que se requieran por efectos de la presente norma, solo computarán los aportes realizados en dinero.

Los anteriores montos se ajustarán anualmente en forma automática en el mismo sentido y porcentaje en que varíe el índice de precios al consumidor que suministre el DANE. El valor resultante se aproximará al múltiplo en millones de pesos inmediatamente superior. El primer ajuste se realizará en enero de 2015, tomando como base la variación del índice de precios al consumidor durante 2014.

2. La acreditación del capital mínimo resultará de la sumatoria de las siguientes cuentas patrimoniales: capital suscrito y pagado, capital fiscal o la cuenta correspondiente en las Cajas de Compensación Familiar, capital garantía, reservas patrimoniales, superávit por prima en colocación de acciones, utilidades no distribuidas de ejercicios anteriores, revalorización del patrimonio, y se deducirán las pérdidas acumuladas, esto es, las pérdidas de ejercicios anteriores sumadas a las pérdidas del ejercicio en curso.

Para el caso de las entidades solidarias la acreditación del capital mínimo resultará de la sumatoria del monto mínimo de aportes pagados, la reserva de protección de aportes, excedentes no distribuidas de ejercicios anteriores, el monto mínimo de aportes no reducibles, el fondo no susceptible de repartición constituido para registrar los excedentes que se obtengan por la prestación de servicios a no afiliados de acuerdo con el artículo 10 de la Ley 79 de 1988, los aportes sociales amortizados o readquiridos por la entidad cooperativa en exceso del que esté determinado en los estatutos como monto mínimo de aportes sociales no reducibles y el fondo de readquisición de aportes y se deducirán las pérdidas de ejercicios anteriores, sumadas a las pérdidas del ejercicio en curso.

En todo caso en concordancia con la Ley 79 de 1988, deberá establecerse en los estatutos que los aportes sociales no podrán reducirse respecto de los valores previstos en el presente artículo.”

administrativa, ISSN 0012-4494, N° 230-231, 1992 (Ejemplar dedicado a: Administración y Constitución: El principio de coordinación), pp. 11-30.

<sup>22</sup> Radicado NURC 20229300400048612 del 12 de enero de 2022.



Continuación de la resolución, *“Por la cual se ordena la liquidación como consecuencia de la toma de posesión a **COOMEVA ENTIDAD PROMOTORA DE SALUD S.A.**, identificada con NIT 805.000.427-1.”.*

Que, conforme el anterior análisis, el concepto y la recomendación de la Superintendencia Delegada para las Entidades de Aseguramiento en Salud, así como, la situación de la EPS, que evidencia el deterioro de la entidad vigilada en los componentes financiero, técnico científico y jurídico, el Comité de Medidas Especiales de la Superintendencia Nacional de Salud (en cumplimiento de lo previsto en el artículo tercero de la Resolución 20215100013052-6, así como el artículo 7° numeral 38 del Decreto 1080 de 2021) en sesión del 12 de enero de 2021 tal como consta en Acta 002 de la misma fecha, recomendó al Superintendente Nacional de Salud, ordenar la liquidación como consecuencia de la toma de posesión, por el término de dos (2) años, es decir hasta el 24 de enero de 2024 por configurarse las causales previstas en los literales a), d), e), h), i) del artículo 114 del EOSF.

Que, con fundamento en las situaciones expuestas en los componentes técnico científico, financiero y jurídico, directamente relacionadas con las causales previstas en los literales a), d), e), h) y i) del artículo 114 del EOSF para la toma de posesión, en consonancia con las disposiciones de los artículos 9.1.1.1.1 y 9.1.3.1.1 del Decreto 2555 de 2010 y ante la inminente afectación del aseguramiento en salud y de la garantía de la prestación de los servicios de salud y en cumplimiento de los preceptos establecidos en los artículos 48, 49 y 365 de la Constitución Política de Colombia, en concordancia con las normas del Sistema General de Seguridad Social en Salud se ordena la liquidación como consecuencia de la toma de posesión.

Que, este Despacho considera que el término razonable para adelantar la liquidación como consecuencia de la toma de posesión de la **EPS Coomeva** será el término de dos (2) años, es decir hasta el 25 de enero de 2024 en aras de proteger la prestación del servicio público de salud, el derecho fundamental a la salud, la preservación de la confianza pública en la institucionalidad y de resguardar los recursos del Sistema General de Seguridad Social en Salud, sin perjuicio en lo establecido en el artículo 117 del EOSF numeral segundo.<sup>23</sup> Que, la actividad constitucional de inspección, vigilancia y control se desarrolla con base en el siguiente eje, tal como lo establece el artículo 37 de la Ley 1122 de 2007:

“Artículo 37. Ejes del Sistema de Inspección, Vigilancia y Control de la Superintendencia Nacional de Salud. Para cumplir con las funciones de inspección, vigilancia y control la Superintendencia Nacional de Salud ejercerá sus funciones teniendo como base los siguientes ejes:

(...)

5. Eje de acciones y medidas especiales. Modificado por el art. 124, Ley 1438 de 2011. Su objetivo es adelantar los procesos de intervención forzosa administrativa para administrar o liquidar las entidades vigiladas que cumplen funciones de explotación u operación de monopolios rentísticos cedidos al sector salud, Empresas Promotoras de Salud e Instituciones Prestadoras de Salud de cualquier naturaleza, así como para intervenir técnica y administrativamente las direcciones territoriales de salud. Tratándose de liquidaciones voluntarias, la Superintendencia Nacional de Salud ejercerá inspección, vigilancia y control sobre los derechos de los afiliados y los recursos del sector salud.” (Destacado fuera del texto).

Que, la acción de inspección, vigilancia y control adelantada sobre la EPS se ha reflejado en diversos momentos y etapas pasando de las medidas preventivas, sanciones, y, finalmente, una decisión extrema de tomar posesión para administrar para tratar de cumplir con su objeto. Y, sin embargo, tomar otro mecanismo de salvamento implicaría apartarse de las finalidades de aseguramiento y desatender

<sup>23</sup> Artículo 117 numeral 2 del EOSF 2. Término de vigencia de la medida. La toma de posesión de la entidad se conservará hasta cuando se declare terminada su existencia legal, salvo cuando se realice la entrega al liquidador designado en asamblea de accionistas. Cuando se disponga la liquidación, la misma no podrá prolongarse por más de cuatro (4) años desde su inicio. Lo anterior sin perjuicio de que el Gobierno lo pueda prorrogar por resolución ejecutiva por un término mayor en razón del tamaño de la entidad y las condiciones de la liquidación.

Continuación de la resolución, “*Por la cual se ordena la liquidación como consecuencia de la toma de posesión a **COOMEVA ENTIDAD PROMOTORA DE SALUD S.A.**, identificada con NIT 805.000.427-1.*”.

las obligaciones positivas que debe cumplir la EPS frente al derecho fundamental a la salud de sus usuarios.

Que, resulta necesario realizar un análisis del riesgo sistémico consistente en evaluar la importancia en términos de afiliados y en los territorios en los que la EPS tiene presencia, identificando los segmentos en los que existe un riesgo para el aseguramiento de los afiliados.

Que, con base en la información dispuesta en la Base de Datos Única de Afiliados, se observa que, al cierre de diciembre de 2021 **Coomeva Eps** concentra un total de 1.196.227 afiliados equivalentes al 2.57% del total de la población (aproximadamente 46 millones de afiliados); dicha población, se encuentra distribuida en 24 departamentos y 128 municipios, destacando los casos del Valle del Cauca, Risaralda y Santander, territorios donde se concentran los mayores porcentajes de afiliados para **Coomeva Eps**:

Que, se precisa que en dichos departamentos se identifica la presencia de otras Entidades Promotoras de Salud, las cuales capturan un mayor porcentaje de afiliados, tales como:

- I. EMSSANAR S.A.S (con una concentración del 21.37% de la población afiliada en el valle),
- II. MEDIMÁS EPS S.A.S. (concentra el 20% de afiliados de Risaralda).
- III. NUEVA EPS (que concentra el 34,6% de la población de Santander).

Que, la Corte Constitucional en Sentencia C- 246 del 5 de junio de 2019<sup>24</sup>, al referirse a las actuaciones que en materia de las facultades de control corresponde adelantar a la Superintendencia Nacional de Salud en el Sistema General de Seguridad Social en Salud, expresa:

“[.,.] Por otro lado, no considera la Corte que sea irrazonable atribuir a la Superintendencia Nacional de Salud la función de liquidar entidades del sector salud en circunstancias determinadas. En este sentido, se trata del ejercicio de una competencia que tiene expreso fundamento constitucional y que fue asignad(a) al Gobierno nacional (artículo 49, numerales 8 y 23 del artículo 150, numeral 22 del artículo 189, artículo 334 y artículo 365 de la Constitución). De acuerdo con las normas que se refieren a ella, el Estado tiene el deber de garantizar la calidad de vida de las personas, por lo que debe ejercer la inspección y vigilancia y control sobre los servicios públicos, entre los cuales se encuentra el servicio público de salud. Uno de los mecanismos a través de los cuales se puede cumplir tal atribución es la posesión con fines de liquidación, que pretende proteger el interés general, preservar el orden público, el orden económico y evitar perjuicios graves e indebidos a los usuarios afectados por problemas en la gestión de las empresas de servicios públicos (ver supra, numerales)”. **Fundamento jurídico 48.**

Que, las decisiones adoptadas por esta entidad en el presente acto administrativo, como cabeza del Sistema de inspección, vigilancia y control para la *defensa de los derechos de los usuarios y preservar la confianza pública y los recursos del Sistema*, en ejercicio de sus atribuciones y competencias y previo agotamiento de las medidas preventivas que se adelantaron respecto de la entidad vigilada, se expiden

<sup>24</sup> Si bien esta actividad se relaciona con las competencias de inspección, vigilancia y control de la Superintendencia Nacional de Salud, sobre las Empresas Sociales del Estado, sobre los alcances constitucionales de la Superintendencia son de interés y por ello se traen a colación aquí.

Continuación de la resolución, *“Por la cual se ordena la liquidación como consecuencia de la toma de posesión a **COOMEVA ENTIDAD PROMOTORA DE SALUD S.A.**, identificada con NIT 805.000.427-1.”.*

sin perjuicio de la responsabilidad administrativa, fiscal, disciplinaria o penal que corresponda a los representantes legales y demás responsables de la administración y manejo de los recursos públicos, por incumplimiento de sus deberes y de las instrucciones y órdenes impartidas por la Superintendencia, así como por la violación de la normativa vigente sobre la prestación del servicio público de salud y el Sistema General de Seguridad Social en Salud que llegaren a determinarse por las autoridades competentes, sean estas por acción u omisión.

Que, con fundamento en las anteriores consideraciones, es claro que los participantes en la operación del aseguramiento han sido autorizados para prestar un servicio público objeto de intervención, vigilado por el Estado a través de la Superintendencia Nacional de Salud. Así, cuando en ejercicio de sus funciones de inspección, vigilancia y control esta entidad establece que existen circunstancias que motiven una respuesta distinta de las que previamente ha adoptado y que se han mostrado insuficientes o no han sido atendidas en forma adecuada para superarlas, está legalmente autorizada y legitimada para ejercer las facultades de control conferidas por el legislador, con el propósito de velar por el interés general y la debida prestación del servicio público de salud, así como por la protección de los recursos del Sistema.

Que, por tanto, se tienen en cuenta aquellos aspectos que comportan una gran incidencia para la garantía del derecho fundamental a la salud del que son titulares los usuarios de la EPS, en especial los *sujetos de especial protección constitucional*, en el marco de la prestación de un servicio público intervenido cuya dirección, coordinación, vigilancia y control corresponde al Estado y que debe prestarse por los responsables de cumplir con las funciones indelegables del aseguramiento con sujeción entre otros, a los principios de eficiencia, oportunidad, accesibilidad y calidad, además de todas las reglas y demás principios contenidos en la normativa del Sistema, siendo parte de las funciones de esta superintendencia *exigir la observancia de los principios y fundamentos del servicio público esencial de Seguridad Social en Salud*<sup>25</sup>.

Que, la Superintendencia Nacional de Salud expidió la Resolución 002599 del 6 de septiembre de 2016, por la cual se dictaron disposiciones relacionadas con la inscripción, designación, fijación de honorarios, posesión, funciones, obligaciones, seguimiento, sanciones, reemplazo y otros asuntos de los Agentes Interventores, Liquidadores y Contralores de las entidades objeto de medidas especiales de toma de posesión e intervención forzosa administrativa y de medidas especiales previstas en el artículo 68 de la Ley 1753 de 2015 por parte de la Superintendencia Nacional de Salud.

Que, mediante Resolución 5257 del 31 de octubre de 2017, la Superintendencia Nacional de Salud publicó el listado definitivo de inscritos en el Registro de Interventores, Liquidadores y Contralores (RILCO).

Que, en sesión del Comité de medidas especiales del 19 de enero de 2022, en cumplimiento de lo previsto en el numeral 4 del artículo 3° de la Resolución 20215100013052-6 de 2021, el Jefe de la Oficina de Liquidaciones, luego de agotar la revisión primaria del RILCO, y ante la ausencia de candidatos idóneos en el mismo, recomendó al Superintendente Nacional de Salud hacer uso del Mecanismo Excepcional para seleccionar al Liquidador que llevaría a cabo la liquidación como consecuencia de la toma de posesión a **Coomeva EPS**, de conformidad con las condiciones exigidas en el numeral primero del párrafo primero del artículo 15 de

---

<sup>25</sup> Ley 1122 de 2007 artículo 39.

Continuación de la resolución, *“Por la cual se ordena la liquidación como consecuencia de la toma de posesión a **COOMEVA ENTIDAD PROMOTORA DE SALUD S.A.**, identificada con NIT 805.000.427-1.”.*

la Resolución 002599, adicionado por el artículo 6 de la Resolución 11467 de 2018, teniendo en cuenta las condiciones de la Entidad Promotora de Salud, tales como su tamaño y complejidad.

Que, la designación del Liquidador bajo el Mecanismo Excepcional y la del Contralor de la entidad vigilada **Coomeva EPS**, se realizó de acuerdo con lo establecido en el numeral 4 del artículo 295 del Estatuto Orgánico del Sistema Financiero, una vez verificados por la Oficina de Liquidaciones, los requisitos de idoneidad profesional a que hace referencia el artículo 5 de la Resolución 002599 de 2016, excepto para el Liquidador lo correspondiente al examen y, lo señalado en el artículo 2.5.5.1.5 del Decreto 780 de 2016, así como de la ocurrencia de la causal primera del párrafo del artículo 15 de la Resolución 002599 de 2016 modificado por el artículo sexto de la Resolución 11467 de 2018, el cual establece: "Que exista una situación financiera y/o jurídica crítica de la entidad objeto de las medidas especiales de toma de posesión e intervención forzosa administrativa y las medidas especiales, según sea el caso."

Que, de conformidad con lo anterior, el Superintendente Nacional de Salud acoge las recomendaciones del Comité de Medidas Especiales y en ejercicio del Mecanismo Excepcional de Selección, establecido en el párrafo 1° del artículo 15 de la Resolución 002599, adicionado por el artículo 6 de la Resolución 011467 de 2018, designa como liquidador al doctor **FELIPE NEGRET MOSQUERA**, identificado con cédula de ciudadanía No. 10.547.944 de Popayán (Cauca), para adelantar la liquidación como consecuencia de la toma de posesión ordenada a **Coomeva EPS**.

Que, el Comité de Medidas Especiales de la Superintendencia Nacional de Salud, en cumplimiento de lo previsto en el numeral 4 del artículo 3° de la Resolución 20215100013052-6 de 2021, en la citada sesión del 19 de enero de 2022, recomendó al Superintendente Nacional de Salud continuar con la designación realizada mediante Resolución 006045 de 2021 de la firma **BAKER TILLY COLOMBIA LTDA.** con Nit. 800.249.449-5, como Contralor para el seguimiento a la medida de liquidación como consecuencia de la toma de posesión ordenada a **Coomeva EPS**.

Que, el Superintendente Nacional de Salud acoge la recomendación del Comité de Medidas Especiales y procede a designar como Contralor para el seguimiento a la liquidación como consecuencia de la toma de posesión ordenada a **COOMEVA ENTIDAD PROMOTORA DE SALUD S.A.** a **BAKER TILLY COLOMBIA LTDA**, con Nit. 800.249.449-5, en virtud de lo previsto en la Resolución 002599 de 2016, modificada y adicionada por las Resoluciones 011467 de 2018 y 005949 de 2019.

Que, en cumplimiento de lo establecido en el Decreto 780 de 2016 (modificado por el Decreto 1424 de 2019 y por el Decreto 709 de 2021), el Liquidador deberá garantizar la prestación del servicio de salud a la población afiliada mientras se lleva a cabo el traslado de los afiliados.

Que para garantizar el principio de continuidad establecido en el literal d) del artículo 6 de la Ley 1751 de 2015 durante el proceso de asignaciones de usuarios como consecuencia de la medida adoptada en este acto administrativo, se hará énfasis en los deberes de las EPS receptorías de seguir garantizando la prestación ininterrumpida del derecho a la salud y de asumir la representación judicial en los procesos de acción de tutela.

Que, según lo establecido por el artículo 294 del EOSF, es competencia de los liquidadores adelantar bajo su inmediata dirección y responsabilidad, los procesos

Continuación de la resolución, *“Por la cual se ordena la liquidación como consecuencia de la toma de posesión a **COOMEVA ENTIDAD PROMOTORA DE SALUD S.A.**, identificada con NIT 805.000.427-1.”.*

de liquidación forzosa administrativa, como auxiliares de la justicia y administradores de la intervenida.

Que, en virtud de lo anteriormente expuesto, el despacho.

### RESUELVE

**ARTÍCULO PRIMERO. ORDENAR** la liquidación como consecuencia de la toma de posesión a **COOMEVA ENTIDAD PROMOTORA DE SALUD S.A.**, identificada con NIT 805.000.427-1, por el término de dos (2) años, es decir hasta el 25 de enero de 2024, por las razones expuestas en la parte motiva de la presente resolución.

**ARTÍCULO SEGUNDO. COMISIONAR** al Jefe de Oficina de Liquidaciones de la Superintendencia Nacional de Salud para que de conformidad con el artículo 291 numeral 4 del Decreto Ley 663 de 1993, el numeral 1 del artículo 11 del Decreto 1080 de 2021 y el artículo 9.1.3.1.2 del Decreto 2555 de 2010, ejecute en nombre de la Superintendencia Nacional de Salud la medida adoptada en el presente acto administrativo, quien podrá ordenar se decrete y practiquen las medidas necesarias para dar cumplimiento a los objetivos de la liquidación como consecuencia de la toma de posesión, así como para que adelante el proceso de notificación del presente acto administrativo.

**ARTÍCULO TERCERO.** La medida adoptada en el artículo 1° del presente acto tendrá los efectos previstos en los artículos 116 y 117 del Decreto Ley 663 de 1993 y en los artículos 9.1.3.1.1 y el 9.1.1.1.1 del Decreto 2555 de 2010. En efecto, la misma implica: a) La disolución de la entidad; b) La exigibilidad de todas las obligaciones a plazo a cargo de la intervenida, sean comerciales o civiles, estén o no caucionadas, lo anterior sin perjuicio de lo que dispongan las normas que regulen las operaciones de futuros, opciones y otros derivados; c) La formación de la masa de bienes; e) Los derechos laborales de los trabajadores gozarán de la correspondiente protección legal, en los procesos de liquidación.

Sin perjuicio de lo anterior, se ordenan las siguientes:

1. Medidas preventivas obligatorias.

- a) La advertencia de que todas las obligaciones a plazo a cargo de la intervenida son exigibles a partir de la fecha en que se adoptó la medida de liquidación como consecuencia de la toma de posesión.
- b) La advertencia de que el pago efectivo de las condenas provenientes de sentencias en firme contra la entidad intervenida proferidas durante la toma de posesión para liquidar se hará atendiendo la prelación de créditos establecidos en la ley y de acuerdo con las disponibilidades de la entidad;
- c) La comunicación a la Dirección de Impuestos y Aduanas Nacionales, DIAN, para que retire las calidades de agentes retenedores y autorretenedores de los impuestos administrados por dicha entidad;
- d) La inmediata guarda de los bienes de la intervenida y la colocación de sellos y demás seguridades indispensables;
- e) La orden de registro del acto administrativo que dispone la toma de posesión de **COOMEVA ENTIDAD PROMOTORA DE SALUD S.A.**, en la Cámara de Comercio del domicilio de la intervenida y en las del domicilio de sus sucursales, y si es del caso, la de los nombramientos del Liquidador y del Contralor;

Continuación de la resolución, *“Por la cual se ordena la liquidación como consecuencia de la toma de posesión a **COOMEVA ENTIDAD PROMOTORA DE SALUD S.A.**, identificada con NIT 805.000.427-1.”.*

- f) La comunicación a los Jueces de la República y a las autoridades que adelanten procesos de jurisdicción coactiva, sobre la suspensión de los procesos de la ejecución en curso y la imposibilidad de admitir nuevos procesos de esta clase la entidad objeto de toma de posesión con ocasión de las obligaciones anteriores a dicha medida; lo anterior, en atención a la obligación de dar aplicación a las reglas previstas por los artículos 20 y 70 de la Ley 1116 de 2006.
- g) La advertencia que, en adelante, no se podrá iniciar ni continuar procesos o actuación alguna contra la intervenida sin que se notifique personalmente al liquidador, so pena de nulidad;
- h) La comunicación a la Superintendencia de Notariado y Registro, para que dicha entidad mediante circular ordene a todos los Registradores de Instrumentos Públicos que dentro de los treinta (30) día siguientes a la toma de posesión, se sujeten a las siguientes instrucciones:
  - a. Informar al liquidador sobre la existencia de folios de matrícula en los cuales figure la entidad intervenida como titular de bienes o cualquier clase de derechos; disponer el registro de la toma de posesión en los folios de matrícula de los bienes inmuebles de la intervenida; cancelar los embargos decretados con anterioridad a la fecha de la adopción de la medida de toma de posesión que afecten los bienes de la intervenida a solicitud elevada solo por el liquidador mediante oficio.
  - b. Se abstengan de cancelar los gravámenes constituidos a favor de la intervenida sobre cualquier bien cuya mutación esté sujeta a registro, salvo expresa autorización del liquidador; así como de registrar cualquier acto que afecte el dominio de bienes de propiedad de la intervenida a menos que dicho acto haya sido realizado por la persona mencionada, caso en el cual deben cancelar la respectiva anotación sobre el registro de toma de posesión.
- i) La comunicación al Ministerio de Transporte, para que dicha entidad directamente o mediante solicitud a todas las secretarías de tránsito y transporte proceda a realizar la inscripción de la medida de toma de posesión en el registro de automotores correspondiente o en el registro único nacional de tránsito; para que cancelen los embargos decretados con anterioridad a la fecha de la adopción de la medida de toma de posesión que afecten los vehículos de la intervenida; para que cancelen los gravámenes que recaigan sobre los vehículos de la intervenida a solicitud unilateral del liquidador mediante oficio; para que se abstengan de cancelar los gravámenes constituidos sobre vehículos a favor de la intervenida, cuya mutación esté sujeta a registro, salvo expresa autorización del liquidador; y para que se abstengan de registrar cualquier acto que afecte el dominio de vehículos de propiedad de la intervenida a menos que dicho acto haya sido realizado por el liquidador;
- j) La prevención a todo acreedor y, en general, a cualquier persona o entidad que tenga en su poder activos de propiedad de la intervenida, para que proceda de manera inmediata a entregar dichos activos al liquidador
- k) La advertencia de que el liquidador está facultado para poner fin a cualquier clase de contratos existentes al momento de la toma de posesión, si los mismos no son necesarios. Si se decide la liquidación, los derechos causados hasta la fecha de la intervención serán reconocidos y pagados de conformidad con las reglas que rigen el proceso de liquidación.



Continuación de la resolución, *“Por la cual se ordena la liquidación como consecuencia de la toma de posesión a **COOMEVA ENTIDAD PROMOTORA DE SALUD S.A.**, identificada con NIT 805.000.427-1.”.*

- l) La prevención a los deudores de la intervenida de que sólo podrán pagar al liquidador, advirtiendo la inoponibilidad del pago hecho a persona distinta, así como el aviso a las entidades sometidas al control y vigilancia de la Superintendencia Nacional de Salud sobre la adopción de la medida, para que procedan de conformidad;
- m) La prevención a todos los que tengan negocios con la intervenida, de que deben entenderse exclusivamente con el liquidador, para todos los efectos legales;

**PARÁGRAFO PRIMERO.** El Liquidador solicitará a los despachos judiciales la remisión directa de las actuaciones correspondientes a los procesos de ejecución en curso para que los mismos hagan parte del proceso concursal de acreedores siendo graduados y calificados por el Liquidador. De igual manera, deberán poner a disposición los depósitos judiciales constituidos en el marco de los procesos ejecutivos adelantados en contra de la entidad intervenida.

**PARÁGRAFO SEGUNDO.** Los efectos de la toma serán los del artículo 2.4.2.1.2 del Decreto 2555 de 2010.

**PARÁGRAFO TERCERO:** Con el fin de salvaguardar el derecho fundamental a la salud de los afiliados, las EPS receptoras deberán garantizar la continuidad de la prestación del servicio de salud sin interrupción; así mismo y de conformidad a las disposiciones legales vigentes, deberán asumir como parte demandada los trámites de las acciones tuteladas cuya pretensión se encuentre relacionada con la prestación de este servicio y que se hayan proferido con anterioridad al inicio de este proceso liquidatorio.

**ARTÍCULO CUARTO. DISPONER** que los gastos que ocasione la liquidación como consecuencia de la toma de posesión ordenada en el artículo primero del presente acto administrativo sean a cargo de **COOMEVA ENTIDAD PROMOTORA DE SALUD S.A.**

**ARTÍCULO QUINTO. DESIGNAR** como **LIQUIDADOR** de **COOMEVA ENTIDAD PROMOTORA DE SALUD S.A.**, al doctor **FELIPE NEGRET MOSQUERA**, identificado con la Cédula de Ciudadanía No. 10.547.944 de Popayán (Cauca), quien ejercerá las funciones propias de su cargo, de acuerdo con lo previsto en las normas del Sistema General de Seguridad Social, el Estatuto Orgánico del Sistema Financiero y demás normas que le sean aplicables. Para el efecto, durante el proceso de liquidación podrá adoptar las medidas previstas en el artículo 9.1.1.1.2 del Decreto 2555 de 2010. Así mismo, ejercerá la función de representante legal de la entidad objeto de liquidación, de conformidad con lo dispuesto en la parte motiva del presente acto administrativo.

El cargo de Liquidador es de obligatoria aceptación. Por tanto, el designado tendrá un plazo de cinco (5) días hábiles, contados a partir de la fecha en que sea notificado para aceptar el cargo y posesionarse del mismo, ante el despacho del Jefe de la Oficina de Liquidaciones de la Superintendencia Nacional de Salud, de conformidad con el inciso 2º del artículo 16 de la Resolución 002599 de 2016.

El Liquidador designado ejercerá las funciones propias de su cargo, previa posesión, y tendrá la guarda y administración de los bienes que se encuentren en poder de la entidad, junto con los demás deberes y facultades de ley. Así mismo, le corresponderá la adopción de las medidas contenidas en el artículo 3º del presente acto administrativo, así como la realización de inventario preliminar. También deberá

Continuación de la resolución, *“Por la cual se ordena la liquidación como consecuencia de la toma de posesión a **COOMEVA ENTIDAD PROMOTORA DE SALUD S.A.**, identificada con NIT 805.000.427-1.”.*

garantizar la prestación del servicio de salud a la población afiliada hasta que se lleve a cabo el traslado de los afiliados. También deberá sujetarse a lo dispuesto en el Manual de Ética adoptado por esta superintendencia, en desarrollo de lo dispuesto en el artículo 47 y el parágrafo del artículo primero de la Resolución 002599 de 2016.

De conformidad con lo previsto en el Estatuto Orgánico del Sistema Financiero, particularmente lo dispuesto en los numerales 1°, 2°, y 6° del artículo 295 y el artículo 9.1.1.2.2 del Decreto 2555 de 2010, el liquidador cumple funciones públicas transitorias, es auxiliar de la justicia, tiene autonomía en la adopción de decisiones relacionadas con el ejercicio de sus funciones y para ningún efecto, puede reputarse como trabajador o empleado de la entidad objeto de la medida de la liquidación como consecuencia de la toma de posesión, ni de la Superintendencia Nacional de Salud.

Adicionalmente, de conformidad con el numeral 10° del citado artículo 295, los Liquidadores responderán por los perjuicios que por dolo o culpa grave causen a la entidad en liquidación o a los acreedores, debido a actuaciones adelantadas en contravención de las disposiciones

El Liquidador deberá remitir la información de que trata el numeral segundo del capítulo tercero, título IX de la Circular Única y el literal k) del numeral 4.1 de la Circular 000016 de 2016 *“Por la cual se hacen adiciones y modificaciones y eliminaciones a la Circular 047 de 2007 - Información Financiera para efectos de Supervisión”* expedidas por esta superintendencia, en los términos y tiempos allí señalados y demás informes requeridos por la Superintendencia Nacional de Salud para el seguimiento y monitoreo de la medida de la liquidación como consecuencia de la toma de posesión, que se ordena en el presente acto administrativo.

El Liquidador deberá remitir los informes y la información financiera para efectos de Supervisión, en los términos y tiempos señalados por la Superintendencia Nacional de Salud para el seguimiento y monitoreo de la medida de la liquidación como consecuencia de la toma de posesión, que se ordena en el artículo primero del presente acto administrativo.

#### 1. Presentación de informes.

1.1. Informe Preliminar: Una vez posesionado le corresponderá presentar documentos de propuesta de: a) plan de trabajo, b) cronograma de actividades; c) diagnóstico: el mismo deberá contener la evaluación, observaciones y recomendaciones sobre aspectos relacionados con la situación administrativa, financiera, jurídica, laboral y técnico científica del proceso de liquidación de la entidad vigilada, incluyendo la información de la base de datos de la EPS receptora de afiliados, así mismo, entregar de la red primaria la información de los usuarios asignados, dentro de los treinta (30) días calendario siguientes a su posesión.

1.2. Informe mensual: Deberá presentar durante el término de la medida, un informe de gestión en el cual incluya el avance y la evaluación de la situación administrativa, financiera, jurídica, laboral y técnico científica del proceso de liquidación de la entidad vigilada, dentro de los veinte (20) de cada mes.

1.3. Informe de cierre o solicitud de prórroga: el Liquidador deberá entregar dentro de los quince (15) días siguientes a su retiro o remoción del cargo o del cierre del proceso de liquidación un informe de cierre que contenga las actividades propias del proceso de liquidación.

Continuación de la resolución, *“Por la cual se ordena la liquidación como consecuencia de la toma de posesión a **COOMEVA ENTIDAD PROMOTORA DE SALUD S.A.**, identificada con NIT 805.000.427-1.”.*

2. Entregar la información de la red primaria de los usuarios asignados, de acuerdo con lo establecido en el artículo 2.1.11.3 del Decreto 780 de 2016 (modificado por el Decreto 709 de 2021).

**PARÁGRAFO PRIMERO.** El Liquidador deberá realizar un proceso de auditoría integral de las cuentas médicas de la EPS, que se presenten de conformidad con lo dispuesto en el artículo 9.1.3.2.2 del Decreto 2555 de 2010, que por su naturaleza así lo requieran, directamente o a través del mecanismo que considere más idóneo y efectivo para la identificación y esclarecimiento de los créditos a cargo de la entidad.

Asimismo, elaborará y remitirá un inventario de pasivos de la EPS en liquidación, el cual se sujetará como mínimo a las siguientes reglas:

1. Contener una relación cronológica pormenorizada de todas las obligaciones a cargo de la entidad, incluyendo todas las obligaciones a término y aquellas que solo representan una contingencia para ella, entre otras, las condicionales, los litigios y las garantías.
2. Sustentarse en los estados financieros de la entidad y en los demás documentos contables siempre que permitan comprobar su existencia y exigibilidad.
3. Incluir la relación de las obligaciones laborales a cargo de la entidad.

El Liquidador remitirá informe mensual del estado de avance en la elaboración del inventario de pasivos, en el marco del seguimiento y monitoreo de la medida de intervención forzosa administrativa para liquidar.

Para los efectos a que haya lugar, el plazo al que alude el numeral 1° del artículo 9.1.3.2.4 del Decreto 2555 de 2010 para la determinación del pasivo a cargo de la EPS en liquidación y en particular para decidir sobre las reclamaciones presentadas oportunamente, comenzará a contabilizarse una vez el Liquidador de **Coomeva EPS**, obtenga el documento resultado del proceso de auditoría de las cuentas médicas que por su naturaleza lo requieran, sin que en todo caso, se exceda el plazo dispuesto en la presente resolución para culminar la liquidación.

Respecto de las acreencias presentadas de manera extemporánea o que se consideren como Pasivo Cierto No Reclamado (PACINORE), el liquidador podrá realizar los mismos procesos de auditoría a las cuentas médicas, a fin de establecer el valor a reconocer por la acreencia, sin que se alteren las facultades propias del agente para el reconocimiento y pago de estas.

**PARÁGRAFO SEGUNDO:** Siguiendo lo establecido el parágrafo 1° del artículo 2.1.11.3 del Decreto 780 de 2016 (modificado por el Decreto 709 de 2021) los gastos en los que incurra la intervenida mientras se surte el traslado de los usuarios como consecuencia de la liquidación, se entenderán como gastos de administración.

**ARTÍCULO SEXTO. ORDENAR** al Liquidador de **COOMEVA ENTIDAD PROMOTORA DE SALUD S.A.**, adoptar las medidas pertinentes para la entrega inmediata a esta Superintendencia Nacional de Salud de la base de datos que contengan la información de los afiliados de la EPS, para el procedimiento de traslado, conforme a las normas vigentes sobre la materia, en especial lo dispuesto en el artículo 2.1.11.3 del Decreto 780 de 2016 modificado por el Decreto 709 de 2021, relacionado con el mecanismo de asignación de afiliados, y las condiciones para garantizar la

Continuación de la resolución, *“Por la cual se ordena la liquidación como consecuencia de la toma de posesión a **COOMEVA ENTIDAD PROMOTORA DE SALUD S.A.**, identificada con NIT 805.000.427-1.”.*

continuidad en el aseguramiento y la prestación del servicio público en salud a los afiliados de las Entidades Promotoras de Salud- EPS que sean sujeto de liquidación como consecuencia de la toma de posesión.

**ARTÍCULO SÉPTIMO. ORDENAR** a la Red Primaria de **COOMEVA ENTIDAD PROMOTORA DE SALUD S.A.**, suministrarle al Liquidador toda la información referente a la población objeto de atención conforme los contratos que en tal sentido tenga firmada con **COOMEVA EPS**. Esta información deberá ser entregada en un plazo máximo de dos (2) días hábiles a partir de la posesión del liquidador, de acuerdo con la instrucción que en tal sentido realice la Superintendencia Nacional de Salud.

**ARTÍCULO OCTAVO. ORDENAR** a las EPS receptoras mantener la distribución de la población en las IPS asignadas por **COOMEVA ENTIDAD PROMOTORA DE SALUD S.A** en el Plan Nacional de Vacunación.

**ARTICULO NOVENO. DESIGNAR** a la firma **BAKER TILLY COLOMBIA LTDA**, con Nit. 800.249.449-5, como Contralor de la liquidación como consecuencia de la toma de posesión de **COOMEVA ENTIDAD PROMOTORA DE SALUD S.A.**

La persona jurídica designada como Contralor, acorde a lo dispuesto en el inciso primero, numeral tercero, capítulo segundo, título IX de la Circular Única expedida por esta Superintendencia, ejercerá las funciones propias de un revisor fiscal, conforme al Código de Comercio y demás normas aplicables a la revisoría fiscal y responderá de acuerdo con ellas.

Siguiendo lo establecido en la Circular Única título IX el Contralor deberá remitir un informe preliminar en medio físico a la Oficina de Liquidaciones de la Superintendencia Nacional de Salud, dentro de los treinta (30) días calendario siguientes a la posesión.

1. Presentación de informes.

1.1. Informe Preliminar: Una vez posesionado le corresponderá remitir un informe preliminar que deberá contener la evaluación, observaciones y recomendaciones sobre aspectos relacionados con la situación administrativa, financiera, jurídica, laboral y técnico científica del proceso de liquidación de la entidad vigilada y el plan de trabajo que va a adelantar; a más tardar treinta (30) días después de su posesión.

1.2. Informe mensual: Deberá presentar durante el término de la medida, un informe de gestión en el cual incluya el avance y la evaluación de la situación administrativa, financiera, jurídica, laboral y técnico científica del proceso de liquidación de la entidad vigilada, independiente del informe de gestión del Liquidador, cada treinta (30) días hasta la culminación del proceso de liquidación.

1.3. Informe final: el Contralor deberá entregar dentro de los diez (10) días siguientes, a su retiro o remoción del cargo o del cierre del proceso de liquidación un informe consolidado de las actividades y gestiones realizadas durante su permanencia en la entidad objeto de liquidación.

**ARTÍCULO DÉCIMO. POSESIÓN DEL LIQUIDADOR Y DEL CONTRALOR.** El Jefe de la Oficina de Liquidaciones de la Superintendencia Nacional de Salud realizará la posesión del Liquidador y Contralor, de conformidad con lo señalado en el artículo

Continuación de la resolución, *“Por la cual se ordena la liquidación como consecuencia de la toma de posesión a **COOMEVA ENTIDAD PROMOTORA DE SALUD S.A.**, identificada con NIT 805.000.427-1.”.*

primero de la Resolución 202130000000174-6 del 24 de enero de 2021 expedida por esta Superintendencia y el inciso 2º del artículo 16 de la Resolución 002599 de 2016.

**ARTICULO UNDÉCIMO. CUMPLIMIENTO, NOTIFICACIÓN DE LA DECISIÓN Y RECURSO.** La presente resolución será de cumplimiento inmediato a cargo del funcionario comisionado, en los términos del artículo 2 del presente acto y se notificará de conformidad con lo dispuesto en el artículo 291 del Estatuto Orgánico del Sistema Financiero, en concordancia con lo dispuesto en el artículo 9.1.3.1.2 del Decreto 2555 de 2010, para lo cual fijará un aviso por un día en lugar público de las oficinas de la administración del domicilio social de la intervenida.

**PARÁGRAFO.** Contra la presente resolución procede el recurso de reposición, en el efecto devolutivo, su interposición no suspenderá la ejecución de la medida de la liquidación como consecuencia de la toma de posesión, la cual será de cumplimiento inmediato, de conformidad con lo previsto en el artículo 17 de la Ley 1966 de 2019 en concordancia con el artículo 335 del Estatuto Orgánico del Sistema Financiero y deberá ser interpuesto en el momento de la diligencia de notificación o dentro de los diez (10) días siguientes a su notificación y remitido a la dirección habilitada para recibo de correspondencia: Carrera 68A N.º 24B - 10, Torre 3, piso 4 Edificio Plaza Claro, Bogotá D.C. (atención presencial de lunes a viernes 8:00 a.m. a 4:00 p.m.) o al correo electrónico [correointernosns@supersalud.gov.co](mailto:correointernosns@supersalud.gov.co), de conformidad con lo previsto en el artículo 76 y siguientes del Código de Procedimiento Administrativo y de lo Contencioso Administrativo.

**ARTÍCULO DUODÉCIMO. COMUNICAR** el contenido del presente acto administrativo al Ministerio de Salud y Protección Social, en la dirección electrónica [notificacionesjudiciales@minsalud.gov.co](mailto:notificacionesjudiciales@minsalud.gov.co) o a la dirección física Carrera 13 No. 32-76 en la ciudad de Bogotá; al Director General de la Entidad Administradora de los Recursos del Sistema General de Seguridad Social en Salud - ADRES en la dirección electrónica [notificaciones.judiciales@adres.gov.co](mailto:notificaciones.judiciales@adres.gov.co) o a la dirección física Avenida Calle 26 No. 69-76 Torre 1 Piso 17 en la ciudad de Bogotá; al Director de la Cuenta de Alto Costo en la dirección electrónica [administrativa@cuentadealtocosto.org](mailto:administrativa@cuentadealtocosto.org) o en la dirección física Carrera 45 No.103-34 Oficina 802 en la ciudad de Bogotá D.C; y a los gobernadores de Antioquia, Bogotá, Atlántico, Bolívar, Boyacá, Caldas, Caquetá, Casanare, Cauca, Cesar, Chocó, Córdoba, Cundinamarca, Huila, La Guajira, Magdalena, Nariño, Norte de Santander, Quindío, Risaralda, Santander, Sucre, Tolima, Valle y a la alcaldesa mayor de Bogotá D.C en sus correos electrónicos de contacto o notificaciones o donde indique para tal fin el Grupo de Notificaciones de la Superintendencia Nacional de Salud.

**ARTÍCULO DÉCIMO TERCERO.** La presente resolución rige a partir de la fecha de su expedición.

Dada en Bogotá D.C., a los 25 días del mes 01 de 2022.

### **NOTIFIQUESE, COMUNIQUESE Y CÚMPLASE**

Firmado electrónicamente por:  
Fabio Aristizábal Angel

**FABIO ARISTIZÁBAL ÁNGEL**

Continuación de la resolución, *“Por la cual se ordena la liquidación como consecuencia de la toma de posesión a **COOMEVA ENTIDAD PROMOTORA DE SALUD S.A**, identificada con NIT 805.000.427-1.”.*

**SUPERINTENDENTE NACIONAL DE SALUD**

Proyectó: Laura Natalia Corredor Amaya, Natalia del Pilar Alfonso Villamil, Profesionales Especializadas de la Dirección de Medidas Especiales para Eps y entidades Adaptadas, José Manuel Suárez Delgado Asesor del Despacho del Superintendente Nacional de Salud.

Revisó: Kendal carolina Veloza Casas, Profesional Especializada de la Dirección se Medidas Especiales para Eps y entidades Adaptadas.  
          María de los Ángeles Meza Rodríguez, Directora Jurídica  
          Judy Astrid Jaimes, Asesora del Despacho del Superintendente Nacional de Salud  
          Claudia Gómez Prada, Asesora del Despacho del Superintendente Nacional de Salud  
          Fernando Álvarez Rojas Asesor externo

Aprobó: Henri Philippe Capmartin Salinas, Delegad para Entidades de Aseguramiento en Salud  
          Carolina Moros Chacón, Directora para Medidas Especiales y Entidades Adaptadas.